

2005
ANNUAL REPORT

民國九十四年度年報

台灣
固網
年報

台灣固網股份有限公司



民國九十五年四月二十八日印製 公司及年報查詢網址 www.tfn.net.tw <http://mops.tse.com.tw> 股票代碼 3139 原股票代碼 233486

發言人	姓名	錢鋒	
	職稱	執行副總經理	
	電話	(02)6636-5168	
	Email	feng_chian@twfn.com.tw	
代理發言人	姓名	王瑋	
	職稱	會計處資深處長	
	電話	(02)6636-5168	
	Email	sophia_wang@twfn.com.tw	
股票過戶機構	名稱	富邦綜合證券股份有限公司	
	地址	台北市中正區許昌街 17 號 2 樓	
	電話	(02)2361-1300	
	網址	www.fbs.com.tw	
最近年度簽證會計師	名稱	勤業眾信會計師事務所	林文欽、盧啟昌會計師
	地址	臺北市民生東路三段 156 號 12 樓	
	電話	(02)2545-9988	
	網址	http://www.deloitte.com.tw	
海外有價證券掛牌買賣之交易場所及其資訊查詢方式	不適用		
台灣固網	網址	http://www.tfn.net.tw	

地區		地址	電話
總公司		台北市基隆路二段 172-1 號 9 樓之 1	02-6636-5168
分公司			
基隆市	基隆義一	基隆市義一路 72 號	02-6640-2058
台北市	台北大安	台北市基隆路二段 172-3、4 號 1 樓	02-6638-6758
	台北衡陽	台北市衡陽路 7 號 1 樓	02-6618-2098
	台北八德	台北市八德路三段 34 號	02-6600-9158
	台北忠孝東	台北市忠孝東路五段 659、661 號	02-6638-0198
	台北內湖	台北市內湖區瑞光路 498 號	02-6600-0298
	台北文林	台北市士林區文林路 676 號	02-6611-6898
台北縣	三重湯城	台北縣三重市重新路五段 609 巷 2 號 1 樓之 2	02-6626-1198
	永和福和	台北縣永和市福和路 137 號	02-6628-3098
桃園市	桃園成功	桃園市成功路二段 86 號	03-262-9758
桃園縣	中壢環北	桃園縣中壢市環北路 542 號	03-262-8758
新竹市	新竹中正	新竹市中正路 9、11 號	03-612-5098
宜蘭縣	羅東興東	宜蘭縣羅東鎮興東路 150 號	03-905-8258
花蓮市	花蓮中正	花蓮縣花蓮市三民街 46 號	03-805-0898
苗栗縣	竹南博愛	苗栗縣竹南鎮博愛街 148 號	037-24-6958
台中市	台中中港	台中市港路二段 7 號	04-3600-8698
	台中文心	台中市文心路四段 151 號	04-3606-9698
台中縣	豐原中正	台中縣豐原市中正路 448 號	04-3606-7098
彰化縣	彰化中正	彰化縣彰化市中正路一段 1 號	04-700-2258
雲林縣	斗六鎮北	雲林縣斗六市鎮北路 10、12 號	04-700-2098
嘉義市	嘉義林森	嘉義市林森西路 185 號	05-310-6358
台南市	台南中華東	台南市中華東路三段 48 號	06-600-8898
	台南民生	台南市民生路二段 279 號 1 樓	06-600-9658
高雄市	高雄林森	高雄市新興區林森一路 243-1 號	07-968-0798
	高雄三多	高雄市三多三路 214-12 號 1 樓	07-965-0658
高雄縣	高雄鳳山	高雄縣鳳山市中山路 148 號之 1~3	07-965-0698
屏東市	屏東復興	屏東市自由路 586 之 3 號	08-810-2398

年報目錄

【致股東報告書】	1
【公司概况】	3
壹、公司簡介	3
貳、公司組織	8
參、資本及股份	20
肆、公司債辦理情形	23
伍、特別股辦理情形	23
陸、海外存託憑證辦理情形	23
柒、員工認股權憑證辦理情形	23
捌、併購或受讓他公司股份發行新股辦理情形	23
【營運概況】	24
壹、業務內容	24
貳、市場及產銷概況	29
參、從業員工	34
肆、環保支出訊息	35
伍、勞資關係	36
陸、重要契約	38
【資金運用計劃執行情形】	39
【財務概況】	40
壹、最近五年度簡明資產負債表、損益表	40
貳、最近五年度簽證會計師姓名及查核意見	41
參、最近五年度財務分析	42
肆、監察人審查報告	44
伍、財務報表	47
陸、最近年度經會計師查核簽證之母子公司合併財務報表	96
柒、公司及其關係企業最近年度及截至年報刊印日止，發生財務週轉困難之情事並列明其對公司財務狀況影響	170
【財務狀況及經營結果之檢討分析與風險事項】	171
壹、財務狀況	171
貳、經營結果	171
參、現金流量分析	172
肆、最近年度重大資本支出對財務業務之影響	173
伍、最近年度轉投資政策及獲利或虧損之主要原因與其改善計劃及未來一年投資計畫	173
陸、風險事項及評估	174
柒、其他重要事項	179
【公司治理運作情形】	180
【會計師資訊】	181
壹、公費資訊	181
貳、更換會計師資訊	181

參、董事長、總經理、財務主管或會計主管，最近一年任職於簽證會計師所屬事務所或其關係企業資訊 -----	181
【特別記載事項】 -----	182
壹、關係企業相關資料 -----	182
貳、內部控制制度執行狀況 -----	189
參、董事或監察人相關事項 -----	190
肆、最近年度及截至年報刊印日止，私募有價證券辦理情形 -----	190
伍、最近年度及截至年報刊印日止，子公司持有或處分本公司股票情形 -----	190
陸、最近年度及截至年報刊印日止，股東會及董事會之重要決議 -----	191
柒、最近年度及截至年報刊印日止，公司依法被處分、公司對內部相關人員之處罰、主要缺失與改善情形 -----	192
捌、最近年度及截至年報刊印日止，發生證券交易法第三十六條第二項第二款所定對股東權益或證券價格有重大影響之事項 -----	192
玖、其他必要補充說明事項 -----	192

【致股東報告書】

各位股東女士 / 先生：

感謝各位股東對台灣固網的支持與愛護，94 年度台灣固網面臨關鍵性的一年，我們正式跨足有線電視產業，宣示成為新世代寬頻多媒體公司，不再侷限於提供傳統之電信服務，更積極結合有線電視及寬頻內容，發展三合一整合性服務，提供用戶語音、數據與影像的數位服務。

為積極拓展寬頻多媒體業務，94 年度亦進行組織與資產的調整，除成立台固媒體，取得富洋媒體科技及聯禾有線電視股權之外，更投資設立優視傳播股份有限公司，將經營版圖納入多媒體內容產業，展現本公司深耕 Triple Play 三合一數位內容服務之決心。面對傳統固網產業日益嚴峻的經營環境，本公司多元化的發展策略，勢必帶動另一波寬頻網路市場的競爭，也將為本公司開創新局。

94 年度本公司營收表現傑出，在經營團隊及全體員工的合作下，總營業收入為 87 億元，達成率超過 100%；稅前淨利 14.8 億元，達成率逾 200%。自 93 年 10 月登錄興櫃以來，成交值多次榮登當日榜首，並為 94 年全年度排行前五名之熱門興櫃個股，顯示各界對本公司的肯定，令其他業者望之項背。

本公司除跨越傳統電信業務的經營模式，亦將以新世代網路架構〈Next Generation Network, NGN〉提供用戶優質、穩定之光纖網路服務品質外，亦將持續結合有線電視業者，針對家計用戶提供整合有線電視〈CATV〉、寬頻上網〈Cable Modem〉、寬頻語音〈Cable Phone〉等三合一〈Triple Play〉整合性數位服務。

基於既有的都會乙太網路、VoIP 網路之基礎，本公司於 94 年度著手進行結合語音、數據、影像及行動等多重服務之 IP 多媒體整合網路研究；未來將投入更多的資源針對技術創新、專業整合、電信服務品質與功能的加強，以鞏固本公司在業界的領導地位，同時輔以豐沛之關係企業資源，整合固定網路與行動通訊，將語音、影像數位媒體之匯流結合成全方位一站式〈One-Stop Shopping〉服務提供予用戶。

在專業經營團隊強烈企圖心及全體員工共同努力下，不斷強化核心競爭能力，95 年度，除整合有線電視等服務外，將加速寬頻數位化產品及整合化服務的導入，以期滿足用戶全方位寬頻網路生活之需求，更將持續創新，進而成為國際級之優良寬頻多媒體服務公司。

董事長

總經理

【公司概況】

壹、公司簡介

一、設立日期

公司設立於中華民國八十九年五月三十一日。

二、背景資料

台灣固網為台灣第一大新進民營固網業者，獲「突破雜誌」理想品牌調查新進民營固網業者理想品牌第一名，並以專業完善的服務，獲得消費者高度的肯定，於九十四年票選為服務壹大獎「寬頻」類第二名，各項營運績效表現突出；93年10月5日，正式掛牌興櫃市場，成為首家掛牌交易之新進民營固網業者。為因應愈趨成熟的寬頻環境和數位內容產業，經營版圖納入有線電視產業，並致力於電信、有線電視及寬頻內容三合一的整合發展，提供用戶結合語音、數據與視訊的數位服務。台灣固網持續以提昇客戶滿意度、創造股東最大價值及重視員工之創造價值為目標，以專業、先進的網路建設，提供客戶多元、穩定而滿意之電信服務。

台灣固網擁有先進的寬頻網路技術、傑出的專業人才、豐富的實務經驗與整合的通訊資源，提供之產品及服務項目包括：

語音服務：包括市內電話、長途電話、國際直撥電話、寬頻網路電話、國際經濟電話預付卡、超值國際電話節費卡、ISDN 整體服務數位網路、會議電話服務、集中式數位交換機(Centrex)、國內受話方付費電話、國際受話方付費電話、國內付費語音資訊服務、電話投票暨大量播放服務與公共電話等。

數據服務：包括市內數據電路出租、長途數據電路出租、國內乙太專線、國際數據電路出租、國際乙太專線、非對稱式數位用戶迴路出租、非對稱式數位用戶迴路上網服務、撥接上網服務、固接專線上網服務、市內乙太專線上網、網際網路接取服務、國內訊框傳送、國際訊框傳送、國內非同步傳輸模式、國際非同步傳輸模式、國內 IP 虛擬專用網路、國際 IP 虛擬專用網路、ADSL 虛擬專用網路、多點視訊會議服務、共享式 E1 上網服務、超級網咖上網服務、主機代管、網站代管、郵件整合代管、網域名稱申請服務、商務簡訊等。

為強化資本使用效率，提昇每股淨值及股東報酬率，台灣固網已於 93 年 9 月完成減資 30%，並將股款以現金退還股東，資本額現為新台幣 645.4 億元。股東主要成員包括：台灣大哥大、富邦集團、大陸工程集團、長榮集團、宏碁集團、東元集團、華新麗華集團、日月光集團、鴻海精密、中華開發、明基集團及國巨集團等。

三、公司沿革

年 / 月	沿革
87 年 12 月	公司發起籌設
89 年 3 月	取得交通部電信總局核發之設立許可
89 年 5 月	公司正式設立，核定資本額為新台幣 1,500 億元，實收資本額為新台幣 922 億元
90 年 2 月	完成十五萬用戶門號及通信埠工程建置，通過交通部審驗並核發特許執照，於全省推出全新服務優惠活動，象徵國內電信自由化邁入全新里程碑
90 年 3 月	台灣固網與台灣大哥大策略聯盟，消費者在台灣大哥大全台 28 家直營服務中心及 336 家特約服務中心，皆可申請台灣固網所提供的各項寬頻電信服務
90 年 6 月	台灣固網與民營行動電話業者旗下約一千四百萬行動電話用戶完成網路互連
90 年 8 月	台灣固網宣布全面營運，首創國內「電話 call in 即開通 006 台灣國際直撥及 1806 國內長途電話服務」之簡便申請方案
91 年 9 月	台灣固網獲准獨家經營發放 ebiz.tw 與 club.tw 兩個網域名稱，全力進軍企業 e 化與社群 e 化市場
92 年 1 月	台灣固網 ADSL 全面線上申裝，為新進民營業者中第一家提供全天候 24 小時的線上申請服務
92 年 6 月	取得經濟部中小企業處「寬頻到中小企業計畫」，協助政府推動寬頻到府，做中小企業的 e 化顧問
92 年 12 月	「台固 e 學網」榮獲經濟部工業局頒發「企業學習網建置獎勵」，成為國內企業透過 e-learning 培訓人才的模範與表率
93 年 2 月	迎接高速寬頻時代，推出 2M/128K 全新規格 ADSL，並將原 1.5M/384K 之 ADSL 用戶全面升級至 2M/384K，讓消費者享受高速飆網的樂趣
93 年 4 月	董事會通過減資 276.6 億元，減資比例 30%
93 年 6 月	續接經濟部中小企業處「寬頻到中小企業計畫」協助企業達成 e 化目標
93 年 6 月	006「用熱情打動世界」新品牌主張，以年輕、活潑、充滿熱情的形象，塑造溝通世界的品牌印象
93 年 7 月	與 13 家聯貸銀行簽訂新台幣 150 億元之授信案，為國內推動減資財務操作之創舉，成為企業爭取股東最大權益之典範
93 年 9 月	減資退還股款

- 93年10月 新進民營固網業者中拔得頭籌，成功掛牌興櫃市場，並為公開發行公司首家採無實體交易公司
- 93年10月 與香港和記環訊公司合作推出大中華區第一套國際乙太專線服務
- 93年12月 因應南亞震災，台灣固網與台灣大哥大等關係企業發動「員工一日捐」及企業捐款，善盡地球公民、企業公民之責，以新台幣1100萬元，捐贈世界展望會與中華民國紅十字會，作為南亞地區緊急救援之用
- 94年1月 台固媒體及台固線上分別取得富洋投資及聯禾有線電視之股份，正式跨足有線電視產業
- 94年8月 連續第二年贊助台灣世界展望會「飢餓三十」活動，以電信專業配合建置活動網站、報到系統、電話捐款中心及網路留言活動
- 94年10月 專業完善的服務精神，持續獲得消費者高度肯定，榮獲第二屆「服務壹大獎」「寬頻」類第二名
- 94年11月 投資設立優視傳播股份有限公司，經營版圖納入多媒體內容產業
- 95年2月 持續與台灣世界展望會聯合主辦「1000個小時、10000個奇蹟 用愛把世界連起來」資助兒童計劃活動，並派員實地了解剛果資助兒童計劃區之現況

四、最近年度及截至年報刊印日止，辦理公司併購之情形：

本公司之子公司台固媒體(股)公司於94年11月1日向富洋媒體科技(股)公司取得位於高雄之廣信寬頻科技(股)公司100%股權，該公司並於11月30日與台固媒體(股)公司完成合併。另於95年2月6日由子公司台固媒體(股)公司發行新股併購位於宜蘭之聯宇寬頻科技(股)公司。上述兩家公司均為運用有線電視網路提供寬頻上網服務之公司。

五、最近年度及截至年報刊印日止，轉投資關係企業情形：

(一)94年度

詳關係企業合併營業書之關係企業組織圖(第182頁)。

(二)95年度截至4月28日止

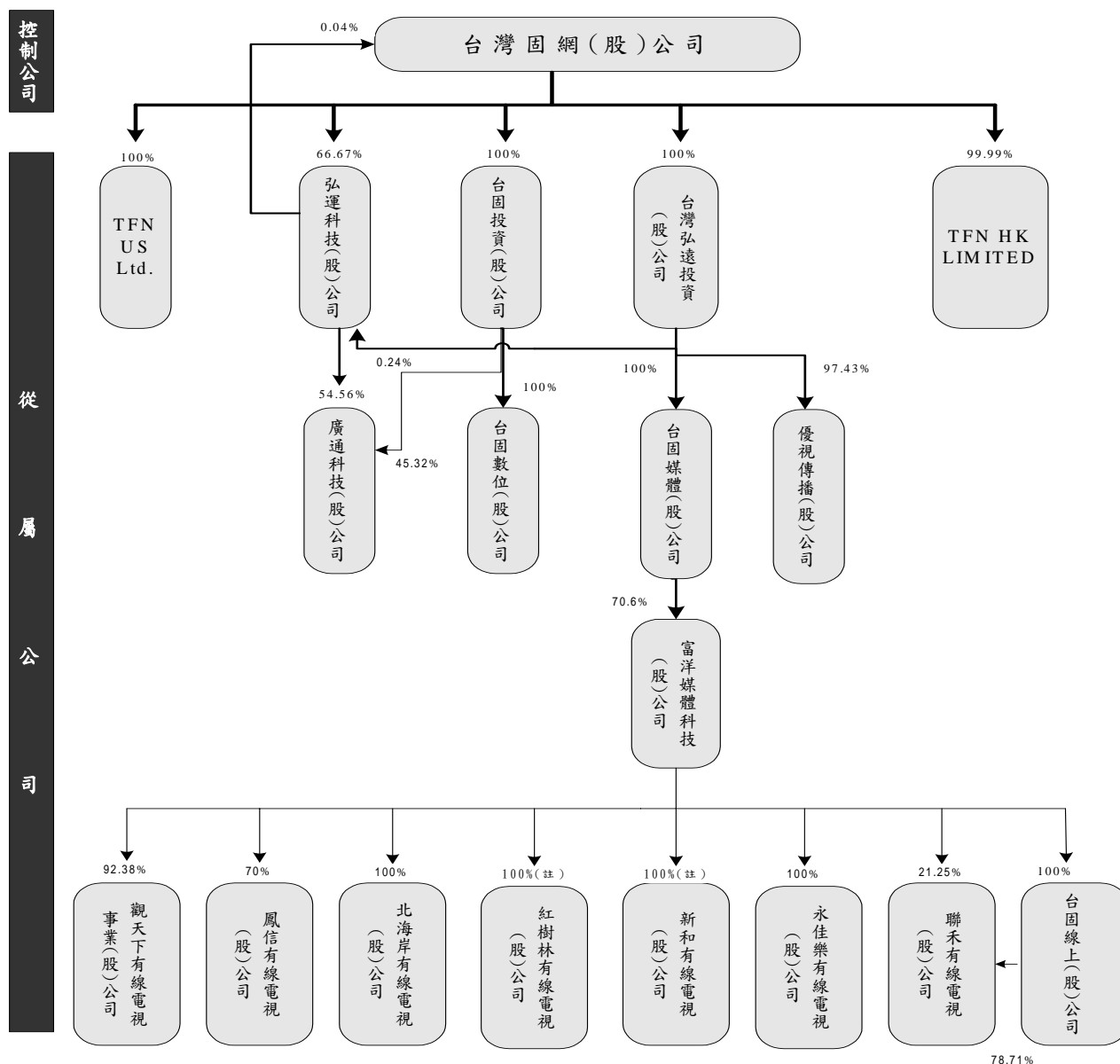

註：其中部份股份係以信託方式持有。

註*：台灣弘遠投資(股)公司及台固投資(股)公司截至95年4月28日止，另分別取得富洋媒體科技(股)公司3.43%及1.96%股份。

六、最近年度及截至年報刊印日止，辦理重整情形：

無此情形。

七、最近年度及截至年報刊印日止，董事、監察人或持股超過百分之十之大股東股權之大量移轉或更換：

請參閱第 10 頁、第 11 頁及第 19 頁。

八、最近年度及截至年報刊印日止，經營權之改變：

請參閱第 10 頁及第 11 頁。

九、最近年度及截至年報刊印日止，經營方式或業務內容之重大改變情形：

無重大改變情形。

十、最近年度及截至年報刊印日止，其他足以影響股東權益之重要事項與其對公司之影響：

無。

貳、公司組織

一、組織系統

(一) 公司組織圖

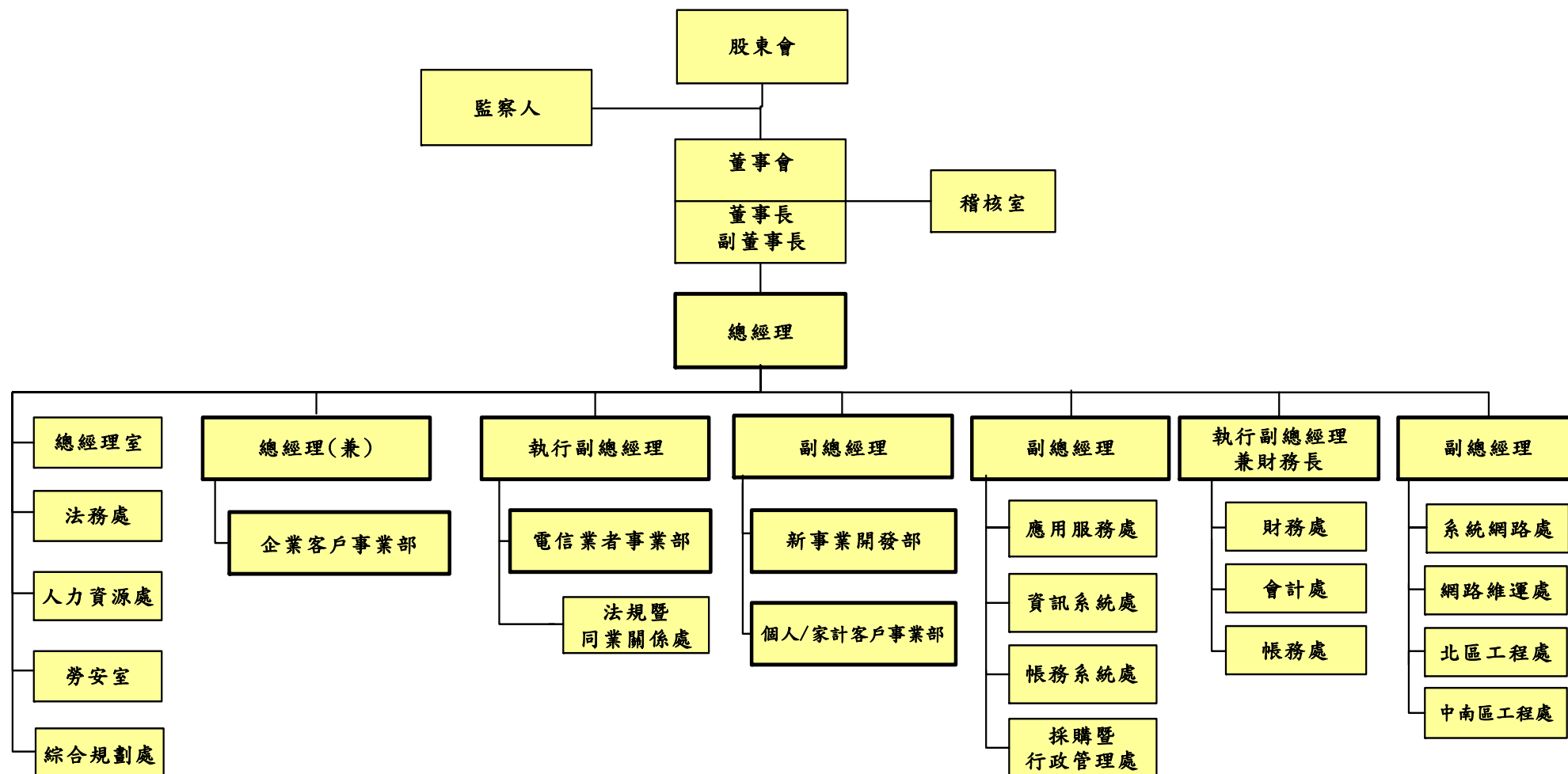

(二) 各主要部門所營業務

部門名稱	所營業務
總經理室	負責印信管理，協調溝通各關係企業及公司各部門呈核文件之追蹤與管理
稽核室	負責內部稽核制度之規劃、修定與稽核作業
法務處	負責法律諮詢、審核及訴訟等相關事宜
人力資源處	負責人力資源管理與發展之規劃暨執行
勞安室	負責勞工安全衛生等相關作業事項
綜合規劃處	負責營運報表、投資法人關係連繫及公司內、外部公共關係活動之規劃及執行
企業客戶事業部	負責企業客戶產品之銷售及客戶服務事宜
電信業者事業部	負責與國外電信業者之合作及業務推展事宜
法規暨同業關係處	負責電信法規、主管機關及同業關係及業務等事宜
新事業開發部	負責有線電視事業規劃暨新事業開發事宜
個人/家計客戶事業部	負責個人/家計客戶產品之銷售及客戶服務事宜
應用服務處	負責資訊專案管理、資通安全、資訊品質事宜
資訊系統處	負責資訊系統、資料庫、網路及 OA 等維運事宜
帳務系統處	負責帳務系統軟體之維運及開發事宜
採購暨行政管理處	負責採購、總務及不動產等行政作業事宜
財務處	負責資金管理及財務投資事宜
會計處	負責各項會計結算、資產管理作業、股務作業、股東會召開、投資專案評估暨投資及營運策略規劃及分析事宜
帳務處	負責帳務對帳、催收及帳務管理流程事宜
系統網路處	負責網路之規劃及設計事宜
網路維運處	負責網路維運、障礙監控及話務量統計作業
北區工程處	負責北區客戶端設備暨用戶迴路端建設、供裝及維護事宜
中南區工程處	負責中、南區客戶端設備暨用戶迴路端建設、供裝及維護事宜

二、董事及監察人資料

(一) 董事及監察人資料表

95年4月28日

職稱	姓名	選任日期	任期	初次選任日期	選任時持有股份		現在持有股數		配偶、未成年子女現在持有股份		利用他人名義持有股份		主要經(學)歷	目前兼任本公司及其他公司之職務	具配偶或二親等以內關係之其他主管、董事或監察人		
					股數	持股比率	股數	持股比率	股數	持股比率	股數	持股比率			職稱	姓名	關係
董事長	富邦建設(股)公司 代表人：蔡明忠	93.06.11	三年	89.05.25 89.05.25	80,000,000	0.87%	56,000,000	0.87%	-	-	-	-	國立台灣大學法學學士 美國喬治城大學法律研究所碩士 富邦產物保險(股)公司董事長	富邦金融控(股)公司董事長 富邦建設(股)公司董事長 台灣大哥大(股)公司董事長 泛亞電信(股)公司董事長 東信電訊(股)公司董事長 富洋媒體科技(股)公司董事長 台北富邦銀行(股)公司董事長	董事	蔡明忠	兄弟
副董事長	群基投資(股)公司 代表人：黃少華	93.06.11	三年	93.06.11 89.05.25	2,000,000	0.02%	1,400,000	0.02%	-	-	-	-	國立交通大學電信工程系 宏基電腦(股)公司總財務長	萬基(股)公司董事長 台固數位(股)公司董事 得意典藏(股)公司董事 大椽文化事業(股)公司董事 樂彩(股)公司董事 旭聯科技(股)公司董事 誠品(股)公司董事 財團法人中國生產力中心董事 龍捲風科技(股)公司董事 台固投資(股)公司監察人 台灣弘遠投資(股)公司監察人 台固媒體(股)公司監察人 富洋媒體科技(股)公司監察人 宏基(股)公司監察人 宇瞻科技(股)公司監察人 麗嬰房(股)公司監察人 興奇科技(股)公司監察人 網路家庭國際資訊(股)公司監察人	-	-	-
董事	台灣大哥大(股)公司 代表人：蔡明興	93.06.11	三年	89.05.25 89.05.25	300,000,000	3.25%	637,000,000	9.87%	-	-	-	-	國立台灣大學商學系學士 美國紐約大學財務金融研究所碩士 富邦證券(股)公司董事長	富邦人壽(股)公司董事長 富邦證券投資信託(股)公司董事長 台固投資(股)公司董事長 台灣弘遠投資(股)公司董事長 台固媒體(股)公司董事長 台北富邦銀行(股)公司副董事長	董事長	蔡明興	兄弟
董事	大陸工程(股)公司 代表人：殷琪	93.06.11	三年	89.05.25 89.05.25	200,000,000	2.17%	140,000,000	2.17%	-	-	-	-	美國加州大學洛杉磯分校	台灣高速鐵路(股)公司董事長 大陸工程(股)公司總經理 財團法人浩然基金會董事長 台北之音廣播(股)公司董事長 台灣大哥大(股)公司董事 台橡(股)公司董事 財團法人九二一震災重建基金會董事長	-	-	-
董事	長榮國際(股)公司 代表人：柯麗卿	93.06.11	三年	93.06.11 90.07.31	120,000,000	1.30%	84,000,000	1.30%	-	-	-	-	長榮海運(股)公司監察人	-	-	-	-
董事	鴻海精密工業(股)公司 代表人：郭台銘	93.06.11	三年	93.06.11 93.06.11	100,000,000	1.08%	70,000,000	1.08%	-	-	-	-	中國海專畢	鴻海精密工業(股)公司董事長	-	-	-
董事	旭泰投資(有)公司 代表人：陳泰銘	93.06.11	三年	93.06.11 89.05.25	5,000,000	0.05%	3,500,000	0.05%	-	-	-	-	成大工程科學系畢 國巨(股)公司執行長	國巨(股)公司董事長 震邦科技(股)公司董事長 台灣大哥大(股)公司董事	-	-	-

職稱	姓名	選任日期	任期	初次選任日期	選任時持有股份		現在持有股數		配偶、未成年子女現在持有股份		利用他人名義持有股份		主要經(學)歷	目前兼任本公司及其他公司之職務	具配偶或二親等以內關係之其他主管、董事或監察人		
					股數	持股比率	股數	持股比率	股數	持股比率	股數	持股比率			職稱	姓名	關係
董事	日月榮投資(股)公司 代表人：張虔生	93.06.11	三年	93.06.11 92.06.11	150,000,000	1.63%	105,000,000	1.63%	-	-	-	-	台灣大學電機工程系畢 美國伊利諾理工學院碩士	日月光半導體製造(股)公司董事長 日月瑞(股)公司董事長 日月榮(股)公司董事長 日月冠(股)公司董事長 台灣福雷電子(股)公司董事長 環隆電氣(股)公司董事長 ASE Marketing Services Ltd. 董事長 ASE Test Holdings, Ltd. 董事 ASE (Korea) Inc. 董事 ISE Labs, Inc. 董事 ASE Holding Ltd. (Bermuda) 董事 J&R Holding Ltd. (Bermuda) 董事 ASE Test Ltd. (Singapore) 董事長 ASE Japan Co., Ltd 董事	-	-	-
董事	弘運科技(股)公司 代表人：范瑞穎	93.06.11	三年	92.04.04 89.05.25	4,000,000	0.04%	2,800,000	0.04%	-	-	-	-	美國南加大學士 美國加州理工學院碩士 台灣大哥大(股)公司總經理	弘運科技(股)公司董事長 優視傳播(股)公司董事長	-	-	-
監察人	台灣大哥大(股)公司 代表人：許婉美	93.06.11	三年	89.05.25 95.04.12	300,000,000	3.25%	637,000,000	9.87%	-	-	-	-	澳洲新南威爾斯大學企業管理碩士 國立政治大學企業管理碩士 大華證券承銷部專業經理 中華開發企劃處經理 中華投信企劃處協理 和信電訊執行副總暨財務長 凱基網迅總經理 和宇寬頻總經理 和允衛星總經理 國泰金控財務長 台灣大哥大企劃長	台灣客服人身保險代理人(股)公司董事長 台灣客服財產保險代理人(股)公司董事長 東信電訊(股)公司董事 台信電訊(股)公司董事 台信電店(股)公司董事 台灣客服科技(股)公司董事 大連信開客服科技(有)公司董事 廈門台富科技(有)公司董事 台灣大哥大基金會董事 台灣大哥大財務長	-	-	-
監察人	東安投資(股)公司 代表人：黃茂雄	93.06.11	三年	93.06.11 93.06.11	16,300,000	0.18%	11,410,000	0.18%	-	-	-	-	日本慶應大學經濟學士 美國賓州大學華頓學院企管碩士	東元電機(股)公司董事長 工商協進會理事長	-	-	-
監察人	金鑫投資(股)公司 代表人：焦佑倫	93.06.11	三年	93.06.11 93.06.11	85,400,000	0.93%	59,780,000	0.93%	-	-	-	-	美國華盛頓大學工商管理學系	華新麗華(股)公司董事長 國際漢華投資(股)公司董事長 台北金融大樓(股)公司副董事長 華東科技(股)公司董事 台新金融控股(股)公司董事	-	-	-

註1：第三屆第一次董事會推舉蔡明忠先生擔任董事長，黃少華先生擔任副董事長。

註2：台灣大哥大(股)公司於94年7月18日改派董事法人代表，董事長蔡明忠先生當然解任。

註3：富邦建設(股)公司於94年7月18日改派董事法人代表。

註4：第三屆第六次董事會推舉蔡明忠先生擔任董事長。

註5：台灣大哥大(股)公司於95年4月12日改派監察人法人代表。

(二) 法人股東之主要股東

95 年 4 月 28 日

法人股東名稱	法人股東之主要股東
台灣大哥大股份有限公司	台灣固網股份有限公司、台固投資股份有限公司、中華郵政股份有限公司、台灣弘遠投資股份有限公司、大陸工程股份有限公司、富邦產物保險股份有限公司、富邦人壽保險股份有限公司、富邦綜合證券股份有限公司、蔡明忠、蔡明興
群基投資股份有限公司	宏碁股份有限公司
富邦建設股份有限公司	明東實業股份有限公司、道盈實業股份有限公司
大陸工程股份有限公司	般作和、維達開發股份有限公司
長榮國際股份有限公司	張國政、張國煒、張國華、張國明、財團法人張榮發基金會
鴻海精密工業股份有限公司	郭台銘
旭泰投資有限公司	李慧真
日月榮投資股份有限公司	日月光半導體製造股份有限公司、智邦科技股份有限公司
弘運科技股份有限公司	台灣固網股份有限公司、台信電店股份有限公司
東安投資股份有限公司	東元電機股份有限公司
金鑫投資股份有限公司	華新麗華股份有限公司

法人股東之主要股東為法人者其主要股東

法人名稱	法人之主要股東
台灣固網股份有限公司	台灣大哥大股份有限公司、宏碁股份有限公司、大陸工程股份有限公司、富邦產物保險股份有限公司、明基電通股份有限公司、日月榮投資股份有限公司、富邦人壽保險股份有限公司、長榮航空股份有限公司、長榮國際股份有限公司、中華開發工業銀行股份有限公司
台固投資股份有限公司	台灣固網股份有限公司
中華郵政股份有限公司	交通部
台灣弘遠投資股份有限公司	台灣固網股份有限公司
大陸工程股份有限公司	般作和、維達開發股份有限公司
富邦產物保險股份有限公司	富邦金融控股股份有限公司
富邦人壽保險股份有限公司	富邦金融控股股份有限公司
富邦綜合證券股份有限公司	富邦金融控股股份有限公司
宏碁股份有限公司	宏碁投資股份有限公司、花旗銀行託管 ACER 海外存託憑證專戶、英商渣打銀行受託 GMO 新興市場基金、公務人員退休撫恤基金管理委員會、國家金融安定基金管理委員會、花旗銀行託管新加坡政府基金專戶、建華商業銀行受託信託財產專戶、大通銀行託管大學退休金計畫有限公司投資、勞工保險局、勞工退休基金監督委員會

法人名稱	法人之主要股東
明東實業股份有限公司	富邦建設股份有限公司
道盈實業股份有限公司	富邦建設股份有限公司
維達開發股份有限公司	青山鎮投資股份有限公司
日月光半導體製造股份有限公司	香港商微電子國際公司
智邦科技股份有限公司	建華商銀受託保管昇陽投資有限公司專戶、英商渣打銀行託管寶捷基金公司投資專戶、鯨寶科技股份有限公司、盧崑瑞、美國紐約銀行智邦科技存託憑證專戶、杜憶民、鵬寶科技股份有限公司、中信局保管波士頓公司組合員工基金新興市場、金世添、弘記投資股份有限公司
台信電店有限公司	台灣大哥大股份有限公司
東元電機股份有限公司	中華郵政股份有限公司、國家金融安定管理基金、東安投資股份有限公司、東光投資股份有限公司、日商株式會社安川電機、富邦產物保險股份有限公司、黃博治、東元電機庫藏股專戶、有萬貿易股份有限公司、黃茂雄
華新麗華股份有限公司	香港上海匯豐銀行台北分行受託保管英商高盛國際公司投資專戶、國家金融安定基金管理委員會、勞工保險局、大澄投資股份有限公司、英商標準渣打銀行台北分行受託保管 GMO 新興市場基金投資專戶、華邦電子股份有限公司、焦佑慧、焦佑衡、焦佑麒、華新麗華股份有限公司職工福利委員會

註：上市櫃公司依最近期停止過戶日資料。

(三) 董事或監察人所具專業知識及獨立性情形：

95 年 4 月 28 日

姓名	條件 是否具有五年以上商務、法律、財務或公司業務所須之工作經驗	符合獨立性情形							備註
		非為公司之受僱人或其關係企業之董事、監察人或受僱人，但其兼任母公司或子公司之獨立董事、獨立監察人者，不在此限	非直接或間接持有公司已發行股份總額百分之十以上或持股前十名之自然人股東	非前二項人員之配偶或其二親等以內直系親屬	非直接持有公司已發行股份總額百分之五以上法人股東之董事、監察人、受僱人或持股前五名法人股東之董事、監察人、受僱人	非與公司有財務、業務往來之特定公司或機構之董事、監察人、經理人或持股百分之五以上股東	非為最近一年內提供公司或關係企業財務、商務、法律等服務、諮詢之專業人士、獨資、合夥、公司或機構團體之企業主、合夥人、董事（理事）、監察人（監事）、經理人及其配偶	非為公司法第二十七條所訂之法人或其代表人	
蔡明忠	✓					✓	✓		
黃少華	✓		✓	✓		✓	✓		
蔡明興	✓					✓	✓		
殷琪	✓	✓	✓	✓		✓	✓		
柯麗卿	✓	✓	✓	✓	✓	✓	✓		
郭台銘	✓	✓	✓	✓	✓	✓	✓		
陳泰銘	✓	✓	✓	✓		✓	✓		
張虔生	✓	✓	✓	✓	✓	✓	✓		
范瑞穎	✓		✓	✓		✓	✓		
許婉美	✓	✓	✓	✓		✓	✓		
黃茂雄	✓	✓	✓	✓	✓	✓	✓		
焦佑倫	✓	✓	✓	✓		✓	✓		

二、總經理、副總經理、協理、各部門及分支機構主管資料

(一) 總經理、副總經理、協理、各部門及分支機構主管資料表

95年4月28日

職稱	姓名	選(就)任日期	持有股份		配偶、未成年子女持有股份		利用他人名義持有股份		主要經(學)歷	目前兼任其他公司之職務	具配偶或二親等以內關係之經理人		
			股數	持股比率	股數	持股比率	股數	持股比率			職稱	姓名	關係
總經理	范瑞穎	92.09.01	-	-	-	-	-	-	美國南加大學士 美國加州理工學院碩士 台灣大哥大(股)公司總經理	弘運科技(股)公司董事長 優視傳播(股)公司董事長	-	-	-
執行副總經理	錢鋒	92.09.01	700,000	0.01%	-	-	-	-	交通大學電子研究所碩士 康晉宇宙科技資深副總經理 歐科電訊總經理 泛嘉特資訊集團總裁 Sprint/Global One Taiwan 總經理 台灣大哥大(股)公司副總經理 Asia Global Crossing Taiwan 總經理	弘運科技(股)公司董事 廣通科技(股)公司董事 智邦科技(股)公司董事 北海岸有線電視(股)公司董事 永佳樂有線電視(股)公司董事 優視傳播(股)公司董事 台固數位(股)公司董事	-	-	-
執行副總經理兼財務長	謝國雄	94.03.01	-	-	-	-	-	-	淡江大學管理科學研究所碩士 致福(股)公司財務副總經理 聲寶(股)公司執行副總經理 德記洋行(股)公司副董事長 正峰工業(股)公司總經理	聯禾有線電視(股)公司董事長 觀天下有線電視事業(股)公司董事長 鳳信有線電視(股)公司董事長 永佳樂有線電視(股)公司董事長 北海岸有線電視(股)公司董事長 台固線上有線電視(股)公司董事長 優視傳播(股)公司監察人 台固數位(股)公司監察人 弘運科技(股)公司監察人 廣通科技(股)公司監察人	-	-	-
資深副總經理及分公司負責人	賴弦五	89.06.12	-	-	70,000	0.00%	-	-	北卡州立大學電機研究所碩士 美國富士通電訊研究員 AT&T 貝爾實驗室研究員 東訊(股)公司副總經理/總經理特助 東信電訊(股)公司副總經理 康訊全球電子商務公司總經理	廣通科技(股)公司總經理 台灣網路資訊中心董事 台灣網際網路協會董事 新和有線電視(股)公司董事 紅樹林有線電視(股)公司董事 台固媒體(股)公司執行長 富洋媒體科技(股)公司執行長	-	-	-
副總經理	揭朝華	92.10.01	91,000	0.00%	-	-	-	-	台北工專電子科 吉梯電信(股)公司工程師 協通電訊(股)工務部副總經理 台灣大哥大(股)公司總經理室副總經理	弘運科技(股)公司董事 新和有線電視(股)公司董事 紅樹林有線電視(股)公司董事	-	-	-
副總經理	曹文麟	92.10.13	105,000	0.00%	-	-	-	-	Case Westene Reserve univ./Operations Research 行政院經濟建設委員會專員/任務組長 台灣電訊網路服務公司副總/代總經理 太基全球通訊副總/總經理 宏碁電腦電子化服務事業群副總經理	-	-	-	-
副總經理	謝明益	93.05.01	350,000	0.01%	-	-	-	-	台灣大學電機研究所碩士 晉葆科技(股)公司負責人 協通電訊(股)公司處長 台灣固網(股)公司處長 弘運科技(股)公司副總經理	新和有線電視(股)公司監察人 紅樹林有線電視(股)公司監察人	-	-	-

(二)最近年度支付董事、監察人、總經理及副總經理之酬金

(1) 董事之酬金

94年12月31日；單位：仟元/仟股

職稱	姓名	車馬費		報酬		盈餘分配之董事酬勞		盈餘分配之員工紅利金額						前四項總額		總額占稅後純益之比例(%)		取得員工認股憑證數額		其他報酬					
		本公司	合併報表內所有公司	本公司	合併報表內所有公司	本公司	合併報表內所有公司	本公司			合併報表內所有公司			本公司	合併報表內所有公司	本公司	合併報表內所有公司	本公司	合併報表內所有公司	本公司	合併報表內所有公司				
								股票紅利			股票紅利														
								現金紅利	股數	市價	現金紅利	股數	市價												
董事長	富邦建設(股)公司 法人代表:蔡明忠																								
副董事長	群基投資(股)公司 法人代表:黃少華																								
董事	大陸工程(股)公司 法人代表:殷琪																								
董事	台灣大哥大(股)公司 法人代表:蔡明興																								
董事	長榮國際(股)公司 法人代表:柯麗卿	405	705	9,184	31,184	5,262	5,262	-	-	-	-	-	-	-	-	-	-	14,851	37,151	1.0	2.17	-	-	汽車成本 3,360	汽車成本 3,360
董事	旭泰投資有限公司 法人代表:陳泰銘																								
董事	日月榮投資(股)公司 法人代表:張虔生																								
董事	弘運科技(股)公司 法人代表:范瑞穎																								
董事	鴻海精密工業(股)公司 法人代表:郭台銘																								

給付本公司各個董事酬金級距	董事人數	
	94年度	
	本公司	合併報表內所有公司
低於2,000,000元	7	6
2,000,000元(含)~5,000,000元	1	-
5,000,000元(含)~10,000,000元	1	1
10,000,000元(含)~50,000,000元	-	2
50,000,000元以上	-	-
總計	9	9

(2) 監察人之酬金

94年12月31日；單位：仟元/仟股

職稱	姓名	車馬費		報酬		盈餘分配之監察人酬勞		前三項總額		總額占稅後純益之比例(%)		其他報酬	
		本公司	合併報表內所有公司	本公司	合併報表內所有公司	本公司	合併報表內所有公司	本公司	合併報表內所有公司	本公司	合併報表內所有公司	本公司	合併報表內所有公司
監察人	台灣大哥大(股)公司 法人代表:張孝威	90	90	-	-	1,435	1,435	1,525	1,525	0.10	0.09	-	-
監察人	東安投資(股)公司 法人代表:黃茂雄												
監察人	金鑫投資(股)公司 法人代表:焦佑倫												

給付本公司各個監察人酬金級距	董事人數	
	94年度	
	本公司	合併報表內所有公司
低於2,000,000元	3	3
2,000,000元(含)~5,000,000元	-	-
5,000,000元(含)~10,000,000元	-	-
10,000,000元(含)~50,000,000元	-	-
50,000,000元以上	-	-
總計	3	3

(3) 總經理及副總經理之酬金

94年12月31日；單位：仟元/仟股

職稱	姓名	薪資		獎金及特支費	盈餘分配之員工紅利金額						前三項總額		總額占稅後純益之比例(%)		取得員工認股權憑證數額	其他報酬					
		本公司	合併報表內所有公司		本公司	合併報表內所有公司	本公司			合併報表內所有公司			本公司	合併報表內所有公司		本公司	合併報表內所有公司				
							現金紅利	股票紅利	股票紅利	現金紅利	股票紅利	股票紅利									
總經理	范瑞穎	38,208	38,208	12,816	12,816	13,393	-	-	-	13,393	-	-	-	64,417	64,417	4.33	3.77	-	-	汽車成本	汽車成本
副總經理	錢鋒																				
副總經理	賴弦五																				
副總經理	揭朝華																				
副總經理	林禹塘																				
副總經理	曹文麟																				
副總經理	謝明益																				
副總經理	謝國雄																				

註：九十四年度盈餘分配員工紅利總額為13,393仟元，係以全公司員工為發放對象。

給付本公司各個總經理及副總經理酬金級距	總經理及副總經理人數	
	94 年度	
	本公司	合併報表內所有公司
低於 2,000,000 元	1	1
2,000,000 元 (含) ~5,000,000 元	3	3
5,000,000 元 (含) ~10,000,000 元	3	3
10,000,000 元 (含) ~50,000,000 元	1	1
50,000,000 元以上	-	-
總計	8	8

配發員工紅利之經理人姓名及配發情形

94 年 12 月 31 日；單位：仟元／仟股

	職稱	姓名	股票紅利			現金紅利	總計	總額占稅後純益之比例(%)
			股數	市價	金額	金額		
經 理 人	總經理	范瑞穎	-	-	-	13,393 (註)	13,393	0.90
	副總經理	錢鋒						
	副總經理	賴弦五						
	副總經理	揭朝華						
	副總經理	林禹塘						
	副總經理	曹文麟						
	副總經理	謝明益						
	副總經理	謝國雄						
	財務處處長	盧榮輝						
	會計處處長	王瑋						

註：九十四年度盈餘分配員工紅利總額為 13,393 仟元，係以全公司員工為發放對象。

(三) 本公司及合併報表公司最近二年支付本公司董事、監察人、總經理及副總經理酬金總額占稅後純益比例分析、給付酬金政策、標準與組合、訂定酬金之程序及與經營績效之關聯性：

1. 本公司及合併報表內所有公司 93 年度、94 年度支付董事、監察人、總經理及副總經理酬金總額占稅後純益比例分別為 4.09%、6.03%。
2. 本公司 93 年度、94 年度支付董事、監察人、總經理及副總經理酬金總額占稅後純益比例分別為 4.09%、5.43%。
3. 董事及監察人車馬費係以每季每席依出席董事會狀況定額發放。
4. 本公司總經理及副總經理之薪資架構為底薪、伙食津貼及職務加給等，其薪資依其學歷、經歷、績效、工作年資與權責範圍而有所差異。
5. 合併報表內子公司之酬金係依子公司年度營運績效發放。

三、最近年度及截至年報刊印日止，董事、監察人、經理人及持股比例超過百分之十股東股權移轉及股權質押變動情形

- (一) 董事、監察人、經理人及大股東股權變動情形：無。
- (二) 股權移轉資訊：不適用。
- (三) 股權質押資訊：不適用。

四、綜合持股比例

單位：股；%

轉投資事業 (註 1)	本公司投資		董事、監察人、經理人及 直接或間接控制事業之 投資		綜合投資	
	股數	持股比例	股數	持股比例	股數	持股比例
台灣大哥大(股)公司	900,352,762	18.212%	783,672,945	15.853%	1,684,025,707	34.065%
弘運科技(股)公司	14,531,998	66.667%	53,259	0.244%	14,585,257	66.911%
台固投資(股)公司	1,750,000,000	100.000%	-	-	1,750,000,000	100.000%
台灣弘遠投資(股)公司	703,980,000	100.000%	-	-	703,980,000	100.000%
台灣高速鐵路(股)公司	276,600,000	2.632%	966,653,630	9.197%	1,243,253,630	11.829%
TFN US Ltd	430,000	100.000%	-	-	430,000	100.000%
TFN HK LIMITED	1,299,999	99.999%	-	-	1,299,999	99.999%

註 1：係公司之長期投資。

註 2：除台灣大哥大(股)公司及台灣高速鐵路(股)公司提供截至最近期停止過戶日之資料外，其餘轉投資事業之資訊截至 94 年 12 月 31 日。

參、資本及股份

一、股本來源

95年4月16日

單位：股/新台幣元

年月	發行價格	核定股本		實收股本		備註		
		股數	金額	股數	金額	股本來源	以現金以外之財產抵充股款者	其他
89年05月	10元	15,000,000,000	150,000,000,000	9,220,000,000	92,200,000,000	創立募集資金 92,200,000,000元	—	—
93年08月	10元	15,000,000,000	150,000,000,000	6,454,000,000	64,540,000,000	減少資本 27,660,000,000元	—	93.07.06 證期一字第 0930129705號

單位：股

股份種類	核定股本			備註
	流通在外股份(未上市、櫃)	未發行股份	合計	
普通股	6,454,000,000	8,546,000,000	15,000,000,000	無

二、股東結構

95年4月16日

股東結構 數量	政府機構	金融機構	其他法人	個人	外國機構 及外人	合計
人數	2	12	374	62,031	9	62,428
持有股數	2,104,000	570,300,500	3,233,521,211	2,573,052,789	75,021,500	6,454,000,000
持股比例	0.03%	8.84%	50.10%	39.87%	1.16%	100%

三、股權分散情形

每股面額十元

95年4月16日

持股分級	股東人數	持有股數	持股比例
1 至 999	1,452	984,500	0.015%
1,000 至 5,000	13,482	40,562,233	0.629%
5,001 至 10,000	14,936	105,589,267	1.636%
10,001 至 15,000	9,440	123,858,600	1.919%
15,001 至 20,000	1,693	29,868,559	0.463%
20,001 至 30,000	5,605	131,959,000	2.045%
30,001 至 50,000	5,894	221,259,600	3.428%
50,001 至 100,000	5,864	411,977,991	6.383%
100,001 至 200,000	2,038	276,754,300	4.288%
200,001 至 400,000	1,135	314,936,130	4.880%
400,001 至 600,000	211	103,157,350	1.598%
600,001 至 800,000	252	175,635,770	2.721%
800,001 至 1,000,000	36	32,716,900	0.507%
1,000,001 以上	390	4,484,739,800	69.488%
合 計	62,428	6,454,000,000	100.000%

四、主要股東名單

95年4月16日

主要股東名稱	持有股數	持股比例
台灣大哥大股份有限公司	637,000,000 股	9.87%
宏碁股份有限公司	208,600,000 股	3.23%
大陸工程股份有限公司	140,000,000 股	2.17%
富邦產物保險股份有限公司	122,500,000 股	1.90%
明基電通股份有限公司	105,000,000 股	1.63%
日月榮投資股份有限公司	105,000,000 股	1.63%
富邦人壽保險股份有限公司	98,230,000 股	1.52%
長榮航空股份有限公司	84,000,000 股	1.30%
長榮國際股份有限公司	84,000,000 股	1.30%
中華開發工業銀行股份有限公司	84,000,000 股	1.30%

五、最近二年度每股市價、淨值、盈餘、股利及相關資料

單位：新台幣元；股

項目		年度	93 年	94 年	當年度截至 95 年 4 月 28 日
每股市價 (註一)	最高		-	-	-
	最低		-	-	-
	平均		-	-	-
每股淨值	分配前		11.07	10.08	10.88
	分配後		10.53	(註 2)	(註 2)
每股盈餘	追溯調整後加權平均股數		8,182,750,000	6,454,000,000	6,454,000,000
	每股盈餘		0.44	0.23	0.08
每股股利	現金股利		0.5	-	-
	無償配股	-	-	-	-
		-	-	-	-
	累積未付股利		-	-	-
投資報酬分析	本益比		-	-	-
	本利比		-	-	-
	現金股利殖利率		-	-	-

註 1：本公司尚未上市上櫃故無市價。

註 2：上稱分配後數字，係依據次年度股東會決議之情形填列。94 年度盈餘分配尚未經股東會決議通過。

註 3：本公司自 91 年度起採用財務會計準則公報第三十號「庫藏股票會計處理準則」規定，將子公司持有母公司股票視同庫藏股票處理。若按本準則規定計算，本公司 94 及 95 年(截至 4 月 28 日)加權平均股數均為 6,451,200,000 股，每股盈餘分別為 0.23 元及 0.08 元。

六、公司股利政策及執行狀況

(一) 公司章程所訂之股利政策：

本公司每屆年度決算所得盈餘，應先提繳稅款，彌補以前年度虧損後，再提撥百分之十為法定盈餘公積，如尚有餘額時，就其餘額依下列順序分派之：

1. 提撥百分之〇·五至百分之二為董監事酬勞。
2. 提撥百分之一至百分之五為員工紅利。
3. 餘依股東會之決議分配股東股息及紅利。

(二) 本次股東會擬議股利分配之情形：每股現金股利 0.3 元。

七、本次股東會擬議之無償配股對公司營業績效及每股盈餘之影響：

不適用。

八、員工分紅及董事、監察人酬勞：

(一) 公司章程所載員工分紅及董事、監察人酬勞之成數或範圍：

本公司章程第三十一條：

本公司每屆年度決算所得盈餘，應先提繳稅款，彌補以前年度虧損後，再提撥百分之十為法定盈餘公積，如尚有餘額時，就其餘額依下列順序分派之：

1. 提撥百分之〇·五至百分之二為董監事酬勞。
2. 提撥百分之一至百分之五為員工紅利。
3. 餘依股東會之決議分配股東股息及紅利。

(二) 董事會通過之擬議配發員工分紅等資訊：

1. 配發員工紅利計新台幣 13,393 千元，董監事酬勞計新台幣 6,696 千元。

2. 擬議配發員工股票紅利股數及佔盈餘總增資之比例：不適用。

3. 考慮擬議配發員工紅利及董事、監察人酬勞後之設算每股盈餘為：

本年度稅後基本每股盈餘為 0.23 元，如將員工紅利與董監酬勞視為該年度費用之擬制性稅後基本每股盈餘為 0.23 元。

(三) 上年度盈餘用以配發員工紅利及董事、監察人酬勞情形：

上年度經董事會及股東會決議通過盈餘配發員工紅利新台幣 163,435 千元及董事監察人酬勞新台幣 98,061 千元，惟本公司董事及監察人於股東常會後自願放棄領取部分酬勞計新台幣 65,374 千元。

九、公司買回本公司股份情形：無。

肆、公司債辦理情形

無。

伍、特別股辦理情形

無。

陸、海外存託憑證辦理情形

無。

柒、員工認股權憑證辦理情形

無。

捌、併購或受讓他公司股份發行新股辦理情形

無。

【營運概況】

壹、業務內容

一、業務範圍

(一) 所營業務之主要內容：

- | | |
|---------------------------|--|
| 1. F113050 事務性機器設備批發業 | 19. IZ99990 其他工商服務業
(代售電話卡、IC卡及通訊設備之研發) |
| 2. F113070 電信器材批發業 | 20. F401021 電信管制射頻器材輸入業 |
| 3. F118010 資訊軟體批發業 | 21. F401030 製造輸出業 |
| 4. F119010 電子材料批發業 | 22. I103010 企業經營管理顧問業 |
| 5. F213030 事務性機器設備零售業 | 23. I601010 租賃業 |
| 6. F213060 電信器材零售業 | 24. J304010 圖書出版業 |
| 7. F218010 資訊軟體零售業 | 25. F113010 機械批發業 |
| 8. F219010 電子材料零售業 | 26. F113020 電器批發業 |
| 9. G901011 第一類電信事業 | 27. F113030 精密儀器批發業 |
| 10. I301010 資訊軟體服務業 | 28. F113110 電池批發業 |
| 11. I301020 資料處理服務業 | 29. F213010 電器零售業 |
| 12. I301030 電子資訊供應服務業 | 30. F213040 精密儀器零售業 |
| 13. G902011 第二類電信事業 | 31. F301030 一般百貨業 |
| 14. CC01050 資料儲存及處理設備製造業 | 32. G801010 倉儲業 |
| 15. CC01060 有線通信機械器材製造業 | 33. JB01010 展覽服務業 |
| 16. CC01070 無線通信機械器材製造業 | 34. I401010 一般廣告服務業 |
| 17. E701030 電信管制設頻器材裝設工程業 | 35. I401020 廣告傳單分送業 |
| 18. E605010 電腦設備安裝業 | 36. J504011 有線電視系統經營業 |

(二) 營業比重：

單位：新台幣千元

營業項目	九十四年度營業額	百分比
語音服務	6,779,318	77%
數據服務	1,540,731	18%
其他	429,052	5%
合計	8,749,101	100%

(三) 目前之服務項目：

1. 語音服務：包括市內電話、長途電話、國際直撥電話、寬頻網路電話、國際經濟電話預付卡、超值國際電話節費卡、ISDN 整體服務數位網路、會議電話服務、集中式數位交換機(Centrex)、國內受話方付費電話、國際受話方付費電話、國內付費語音資訊服務、電話投票暨大量播放服務與公共電話等。
2. 數據服務：包括市內數據電路出租、長途數據電路出租、國內乙太專線、國際數據電路出租、國際乙太專線、非對稱式數位用戶迴路出租、非對稱式數位用戶迴路上網服務、撥接上網服務、固接專線上網服務、市內乙太專線上網、網際網路接取服務、國內訊框傳送、國際訊框傳送、國內非同步傳輸模式、國際非同步傳輸模式、國內 IP 虛擬專用網路、國際 IP 虛擬專用網路、ADSL 虛擬專用網路、多點視訊會議服務、共享式 E1 上網服務、超級網咖上網服務、主機代管、網站代管、郵件整合代管、網域名稱申請服務、商務簡訊等。
3. 其他：上述服務以外者，如網路卡、通訊系統整合、海纜維護等。

(四) 計劃開發之新商品及服務：

九十五年度除了持續推廣既有的服務外，更計劃推出多項新產品及服務以拓展市場的深度及廣度：

1. 為解決市內電話供裝問題，透過寬頻網路傳輸語音數據封包，利用寬頻網路提供電話服務，不僅節省話費，在應用上更為廣泛與便利。
2. 增值服務業務發展計劃以建立各項最新技術之 e 化與 m 化應用，作為個人與企業用戶各項增值應用內容如防垃圾郵件服務、防病毒服務、異地備份服務、網站經營績效服務、即時入侵偵測服務、資料庫代管服務、弱點掃描服務及關鍵流量優先處理服務等。
3. 持續結合有線電視業者，對家計用戶提供整合有線電視(CATV)、寬頻上網(Cable Modem)、寬頻語音(Cable Phone)等三合一(Triple Play)整合性數位服務。

二、產業概況

(一) 產業之現況與發展

九十四年度國內固定網路綜合業務為語音服務市場飽和、數據服務業務呈現多元化之發展態勢，固定通信市場規模約為 1,350 億元。就整體市場的營收結構來看，數據服務佔總營收之比例有上升之趨勢，而傳統語音服務亦走向數位及加值化，未來的趨勢已逐步朝向電腦、寬頻網路、電視的整合發展，唯有全方位且具整合垂直水平產業鏈的寬頻網路服務才能滿足其需求。

(二) 產業上、中、下游之關聯性

固定網路電信業者須各自佈建有線、無線通訊網路，提供固網語音或數據業務相關商品通訊使用，為整體電信服務業之中游通訊服務業，上游主要為電信設備廠商業者組成之通訊工業市場（例如：Nortel、Siemens 等），下游多為協同銷售服務之通路（例如：震旦行、聯強、神腦、全虹、東訊及一般通訊行等）。

(三) 在知識經濟成為國際間重要角力賽的今天，隨著科技的日新月異，電信及電腦間之整合已有突破性發展，電信服務由傳統的語音、資料傳輸演變為資料處理、多媒體整合性服務。未來的電信服務發展會有下列幾項趨勢：

1. 數位化的整合服務

語音服務將逐步數位化，並與數據服務及多媒體內容整合，且由寬頻網路服務業者以單一線路提供此整合性的服務。

2. 系統化的整合服務

由於電信、網路設備的快速發展，兩者漸漸難以清楚切割，電信產品將逐步整合電腦網路、頻寬管理及資訊安全等服務，滿足客戶 one-stop-shopping 及降低設備投資的企業需求。

(四) 競爭情形

固定通訊業務為「特許」事業，目前需領有主管機關營業特許執照方能經營此項業務，民國 89 年 3 月前為國營中華電信一家獨占之行業，直至民國 90 年 7 月起，因施行電信自由化政策，及民國 94 年 8 月中華電信完成民營化，目前計有台灣固網、中華電信、亞太固網寬頻與新世紀資通等 4 家民營業者經營此項業務。就固網市場整體競爭態勢而言，三家新進民營固網業者自開台營運四年多以來，整體營收市佔率已提升至約 15%，其中又以國際電話市佔率近五成表現最為出色。

三、技術及研發概況

(一) 已投入之研發費用：

單位：新台幣千元

年度	研發費用
92 年度	23,383
93 年度	47,900
94 年度	43,000
95 年度 4 月 28 日止	12,500

(二) 九十二年度研究發展成果：

1. 異地備援網路
2. 都會乙太網路
3. 公眾無線區域網路
4. 內容管理系統(Content Management System)
5. 安全管理系統
6. 自動供裝系統
7. 電子交易中心
8. 整合性訊息傳遞平台

(三) 九十三年度研究發展成果：

1. 都會乙太網路實驗網路
2. 公眾無線區域網路
3. VoIP 測試平台建置
4. FTTx 網路分析
5. 整合性訊息傳遞平台
6. 內容管理系統
7. 安全管理系統
8. 自動供裝系統
9. 電子交易中心

(四) 九十四年度研究發展成果：

1. 都會乙太網路實驗網路擴建
2. WiMAX 實驗網路建置

3. 透過有線電視網路提供語音服務
4. VoIP 網路
5. 關鍵流量優先處理服務
6. 入侵偵測服務
7. 情色防護服務
8. 弱點掃描服務

四、長、短期業務發展計劃

本公司短期之業務發展計劃為提昇現有網路涵蓋區之使用效率、降低各項成本費用、積極突破網路建置的瓶頸、搶佔高產值用戶市場、滿足高用量企業及個人用戶整合性的通信需求等，以達成營運成長的目標。在長期發展計劃方面，台灣固網秉持專業分工精神，將陸續提供客戶更多元化的選擇與差異化的服務，讓客戶享受與世界同步之高品質寬頻網路服務。

貳、市場及產銷概況

一、市場分析

(一) 公司主要服務之提供地區：

本公司營業區域經交通部核定為「全區」：台灣地區全部範圍，包含金門、馬祖等離島地區，惟市內電話、電路出租、寬頻上網服務等業務涵蓋範圍係以本公司實際網路建設範圍為準。

(二) 市場佔有率：

本公司九十四年度營業額為新台幣 87 億元，約佔整體固網市場規模 1,350 億元之 6.4%。

單位：新台幣千元

營業項目	九十四年度 本公司營業額	九十四年度 總市場規模	本公司 市場佔有率
語音服務	6,779,318	135,000,000	6.4%
數據服務	1,540,731		
其他	429,052		

(三) 市場供需狀況分析：

1. 市內電話業務：為提供電信市場語音服務之基礎營業項目。根據電信總局統計資料顯示目前台灣地區的電話用戶普及率為 59.8%，國內市內電話用戶數趨近飽和，預估九十五年度我國市內電話用戶數仍舊為持平局面。
2. 長途電話業務：在企業內部網路(VPN)服務日益興盛及寬頻網路電話應用普及之雙重因素影響下，長途電話整體市場話務量縮減，預估九十五年度我國長途電話通話分鐘數持續減少。
3. 國際電話業務：為新固網業者發揮空間較大、著力最深之營業項目，隨著兩岸通信往來頻繁、外勞引進政策及外籍新娘增加影響，國際通訊需求增加，去話銷量分鐘數已趨近飽和狀態下持續小幅成長。
4. 網際網路資訊服務：台灣地區寬頻連網用戶數九十四年底已突破四百萬戶，寬頻內容服務漸趨成熟，輔以經濟部工業局「M 台灣」之推展計畫，交通部積極推動『寬頻到府六百萬用戶』計劃，以建設我國成為亞太地區寬頻到府最為普及之國家為目標，預期未來寬頻上網市場在政府與民間共同努力下，將持續成長。

(四) 競爭利基：

優質之企業品牌形象、頂尖股東與專業經營團隊之結合、高效率環狀光纖網路之通訊品質、靈活多元之產品行銷方案以及親切完善之客戶服務，均為台灣固網引以為傲之競爭優勢。

(五) 發展遠景之有利、不利因素與因應對策：

1. 有利因素

(1) 優質服務之品牌形象

台灣固網承續集團內經營寬頻網路之成功經驗與人才，堅持優質寬頻網路服務理念，強調以客為尊原則，用心經營之良好企業品牌形象，深植於用戶心目中，為本公司最寶貴之無形資產。

(2) 頂尖股東陣容與專業經營團隊

鑽石陣容之股東群分別來自台灣各領導產業的翹楚，彼此凝聚豐厚之資源及經驗密切互動合作，正是本公司提供優質服務的品質保證；傑出之經營團隊具備多年國內外電信產業實務經驗，於管理維運各方面發揮高度之效能及效率。

(3) 先進之寬頻傳輸建設

本公司網路系統規劃兼具傳統電話網路之實用性與寬頻多媒體網路應用之前瞻性，由點而面，積極建設自有光纖寬頻網路，擴大服務涵蓋區域，並以新一代全IP網路，改善基層載送網路效能，讓語音、數據和影像之傳輸更加迅速、確實，提供卓越之通訊服務品質。

(4) 靈活有效之業務團隊與行銷通路

善用資訊科技技術分析，建立市場區隔，並擬定彈性、靈活且快速的產品規劃與行銷策略，透過直銷業務部隊以及在全省精華地點設置之台灣固網與台灣大哥大聯名服務中心，確實掌握有效通路，迅速有效地開發市場拓展業務，並且深入市場，在第一線即提供完善體貼的服務。

2. 不利因素

(1) 固網執照開放申請後，相關電信法規對於新進業者相關經營之規範仍有許多改進空間，而既有業者仍掌握所有過去國營事業時代佈建之重要網路建設瓶頸，尤其在市內用戶迴路部分，又未能提供適切合理之配套措施，造成新進固網業者拓展業務最大阻礙。

(2) 國內電信市場除了坐擁龐大資源之既有業者—中華電信以外，尚有亞太固網寬頻和速博兩家同業競爭；在語音和網際網路暨數據服務市場，分別有ISR以及ISP等二類電信服務業者搶食市場大餅，各式各樣推陳出新的價格促銷方案，亦增加企業經營之難度。

3. 因應對策

(1) 提高用戶貢獻度及市場佔有率

鎖定高用量企業用戶及潛在企業用戶，同時順勢服務一般用戶，並且維持現有客

戶使用之滿意度與忠誠度，從而提昇公司營業獲益，建立長期經營之策略目標。

(2) 注重成本控制與經營績效

秉持樸實簡約的企業精神與平實務本的經營態度，透過開放、創新思維對於內部管理流程精益求精，注重專業分工以精簡作業流程，並且針對資訊系統效能精益求精，以提供完善且高效率之後勤支援，期能降低一般業務操作等人力物力成本，並且持續提昇組織核心競爭力。

(3) 強化網路建設效益

以提昇現有涵蓋區之使用效率為首要目標，並且審慎評估進一步拓展建設計劃，務必善加利用各項資源，同時發揮其最大效益；此外，將與政府主管機關積極協調，參考國際電信產業開放經驗，針對法令規章等制度爭取公平合理之經營條件，並結合產、官、學界力量共同為國內電信發展努力。

(4) 致力成為台灣地區寬頻及多媒體應用服務領導廠商

掌握通訊發展趨勢，結合語音、影像、數據等通訊技術，除跨越傳統電信業務的經營模式，以新世代網路架構(Next Generation Network, NGN)提供用戶優質、穩定之光纖網路服務品質外，同時亦將持續結合有線電視業者，對家計用戶提供整合有線電視(CATV)、寬頻上網(Cable Modem)、寬頻語音(Cable Phone)等三合一(Triple Play)整合性數位服務。

(5) 提供專業化、整合性一站式(One-Stop Shopping)服務

隨著 IP 技術的興起與廣泛應用，本公司將投入資源於技術創新、專業整合能力，與電信服務品質功能之加強，以鞏固本公司在固網市場之領導地位及價值。搭配堅強之關係企業資源，整合固定網路與行動通訊，結合語音、影像數位媒體之匯流等全方位一站式(One-Stop Shopping)服務提供予企業用戶。

二、主要產品之重要用途及產製過程

(一) 重要用途：

營業項目	產品或服務名稱	重要用途
語音服務	市內電話	用戶利用電話終端設備接通當地電話交換系統作同一話價區內之通話。
	長途電話	用戶利用電話終端設備接通市內電話交換系統作國內不同營業區域間之通話。
	國際直撥電話	不經過人工台，直接撥號接通國外完成發話。
	會議電話	提供客戶在任何地點、任何時間，以電話進行國內、外多人同時連線之電話會議。
	集中式數位交換機 Centrex	用戶免建置交換機，租用本公司市話線路，由局端交換機提供類似交換機之服務。
智慧型網路服務	國際電話預付卡	針對外勞封閉通路所銷售之預付卡，用戶可透過手機、市話及公話等設備進線至 080 免付費撥接號碼，通過卡片密碼認證後，即可依據語音導引系統撥打國際電話。
	006 超級國際電話節費卡	針對一般通路所銷售之預付卡，用戶可透過市話或公話進線至 080 免付費撥接號碼(手機進線需撥打付費電話)，通過卡片密碼認證後，即可依據語音導引系統撥打國際電話;該卡除提供自台灣發話至國外端外，亦提供國外回撥台灣及第三國互撥通話服務。
	國內受話方付費電話 (0809)	提供客戶申請 080-9 開頭的受話方付費電話號碼，所有打到這個號碼的電話，都可依據客戶的轉接計畫 (Routing Plan) 經由智慧型網路 (IN) 接到指定的受話電話應答，並由申請該 0809 電話的客戶付費。
	國際受話方付費電話	提供客戶申請各國的受話方付費電話號碼，所有打到這個號碼的電話，都可依據客戶的轉接計畫 (Routing Plan) 經由智慧型網路 (IN) 接到指定的受話電話應答，並由申請該服務的客戶付費。
	國內付費語音資訊服務 (0209)	資訊服務經營者經由智慧型網路系統提供電話用戶付費擷取語音資訊之服務。
國際數據服務	國際數據電路出租	係指提供客戶約定速率、專屬頻寬、全時段之國際數據電路出租服務，以進行國際通信用途。
	國際乙太專線	係指提供客戶彈性化約定速率、專屬頻寬、全時段之國際數據電路出租服務，以進行國際通信用途。
	國際 IP 虛擬專用網路	提供企業用戶於跨國之總公司、分公司及企業夥伴間建立虛擬網路。
國內數據服務	數據電路出租	在同一/不同之營業區內，提供約定傳輸速率之電路供用戶作數據傳輸。
	國內乙太專線	在同一/不同之營業區內，提供彈性化約定傳輸速率之電路供用戶作數據傳輸。
	企業虛擬網路服務	提供企業用戶利用廣域之公眾數據交換網路，以不同之技術架構建立企業內之虛擬網路，此類服務包含：國內訊框傳送、國內非同步傳輸模式、國內 IP 虛擬專用網路、ADSL 虛擬專用網路。
	網際網路接取服務	Peering：提供自有 As Number 之客戶連接上本公司 IP 網路之服務，僅提供雙方間之 IP Traffic 交換。 Transit：除了提供自有 As Number 之客戶連接上本公司 IP 網路外，本公司並提供代為轉接其 IP 流量至其他國內外 ISP 之服務。

營業項目	產品或服務名稱	重要用途
上網服務	固接專線上網	透過約定傳輸速率之專線，連接網際網路。
	乙太專線上網	透過彈性化約定傳輸速率之專線，連接網際網路。
	非對稱式數位用戶迴路上網(ADSL)	透過電話線，以 ADSL 寬頻技術提供連接網際網路服務。
	撥接上網	透過電話線撥接傳輸，連接網際網路。
網路資料中心服務	主機代管	提供企業用戶將主機擺置於台灣固網機房，直接連上網際網路，結省機房建置與維運成本。
	網站代管	提供客戶高效率、高經濟性的網頁網站服務。
	郵件整合代管	提供客戶高效率、高經濟性的電子郵件溝通服務。
	網域名稱代管	提供客戶代理申請網域名稱、IP 與網域名稱對應之服務。

(二) 產製過程

台灣固網網路之發展與建設，以兼具傳統電話之實用性與寬頻多媒體網路應用之前瞻性為原則，採用各種最新技術提供國際、長途、市話之語音、數據服務及其他加值性服務，使民眾皆能享受到台灣固網的寬頻網路服務。

三、主要原料之供應狀況

本公司提供語音及網際網路等各種通信服務，所需建設通信網路之設備器材，均依公司規定辦理採購，有能力參與投標及得標廠商均為信譽良好之大型通信器材廠商，於價位、品質及交貨情形皆維持一定水準，故供應狀況穩定。

四、最近二年度任一年度中曾占進銷貨總額百分之十以上客戶名單

(一) 進貨供應商：

單位：新台幣千元

94 年度			93 年度		
公司名稱	金額	佔進貨	公司名稱	金額	佔進貨
台灣大哥大股份有限公司	1,294,739	15.28%	台灣大哥大股份有限公司	959,489	13.77%

(二) 銷貨客戶：

94 年度			93 年度		
公司名稱	金額	佔銷貨	公司名稱	金額	佔銷貨
台灣大哥大股份有限公司	878,269	10.04%	無		

(三) 增減變動原因

94 年度因台灣大哥大股份有限公司通話需求增加及 MVPN 話務增加，故對其銷售金額亦隨之增加。

五、最近二年度生產量值

本公司非生產事業，不適用生產量值。

六、最近二年度銷售量值

單位：新台幣千元

銷 售 量 主要商品	94 年度				93 年度			
	內銷		外銷		內銷		外銷	
	銷量	銷值	銷量	銷值	銷量	銷值	銷量	銷值
語音服務	1,800 百萬分鐘	1,854,953	1,020 百萬分鐘	4,924,365	1,643 百萬分鐘	1,259,576	1,206 百萬分鐘	5,445,853
數據服務	87,197 條(戶)	1,477,210	438 條(戶)	63,521	51,449 條(戶)	1,236,208	319 條(戶)	49,086
其 他	—	279,371	—	149,681	—	193,801	—	37,591
合 計	—	3,611,534	—	5,137,567	—	2,689,585	—	5,532,530

註：平均用戶數 = (期初用戶數 + 期末用戶數) / 2

參、從業員工

一、最近二年度及截至年報刊印日止從業員工人數及相關資料

95 年 4 月 28 日

年 度	93 年度	94 年度	當年度截至 95 年 4 月 28 日	
員 工 人 數	經 理 人	202	169	145
	技 術 人 員	304	317	266
	一 般 職 員	681	637	617
	合 計	1,187	1,123	1,028
平 均 年 歲	32.7	33.0	33.3	
平 均 服 務 年 資	2.8	3.4	3.6	
學 歷 分 布 比 率	博 士	1	1	1
	碩 士	213	210	193
	大 專	946	892	816
	高 中	25	18	16
	高 中 以 下	2	2	2

肆、環保支出訊息

一、最近二年度因污染環境所受損失

	93 年度	94 年度
污染狀況（種類、程度）	無	無
賠償對象或處分單位	無	無
賠償金額或處分情形	無	無
其他損失	無	無

二、因應對策

（一）擬採行改善措施部分

1. 改善計劃

電信事業之設備安裝及纜線佈放相關工程過程均不致於產生環境污染，且本公司極為重視環境保護之議題，對政府之各項環境保護政策與規定均積極執行。

另就纜線佈放所產生之廢棄纜線部分，鑑於廢棄纜線若未妥善處理，將造成嚴重之環境污染。故本公司在纜線佈放工程中所產生之廢棄纜線，均已要求承攬纜線佈放工程之廠商先行集中整理，並依廢棄物清理法之規定，由合約廠商再委託經主管機關核准之廢棄物清理公司代為處理。

2. 未來三年預計環保資本支出

	95 年度	96 年度	97 年度
擬購置之防治污染設備或支出內容	無	無	無
預計改善情形	符合國家環保法規，減少環境污染	符合國家環保法規，減少環境污染	符合國家環保法規，減少環境污染
金額	無	無	無

3. 改善後之影響

	95 年度	96 年度	97 年度
對淨利之影響	無	無	無
對競爭地位之影響	提昇企業形象	提昇企業形象	提昇企業形象

（二）未採取因應對策部分：無

1. 未採取改善措施原因：無

2. 污染狀況：無

3. 可能的損失及賠償金額：無

伍、勞資關係

一、福利措施及實施情形：

- (一) 本公司依法成立職工福利委員會，統籌規劃員工之各項福利措施及運作，並以提升員工生活素質、促進身心健康。
- (二) 本公司職工福利委員會辦理之各項員工福利業務，主要項目如下：
 1. 福利補助：結婚禮金、生育禮金、生日禮金、急難及喪殯慰問、團體保險等。
 2. 教育獎助金：子女教育獎助學金及員工進修補助。
 3. 文康活動：晚會康樂及摸彩活動、社團活動及旅遊活動。
 4. 其他補助：節慶慰勞、電信資費補助。

二、退休制度及實施情形：

- (一) 依勞動基準法、勞工退休金條例之規定制訂本公司員工退休辦法。
- (二) 於 90 年 12 月成立勞工退休準備金監督委員會，並經台北市政府核準備查，同年 11 月份起依法令規定按月提撥退休準備金。
- (三) 本公司依中華民國財務會計準則第十八號公報之規定，承請精算師對於勞工退休準備金進行評估計算，並提出精算評估報告，以作為本公司在提撥勞工退休準備金比例調整之重要依據，期以充份保障員工退休之權益。
- (四) 自 94 年 7 月起依勞工退休金條例，按月提繳員工工資 6% 至勞保局個人帳戶。

三、員工進修、訓練及實施情形：

94 年度員工教育訓練計畫重點主要在強化各階層主管之管理能力與一般員工之專業職能，透過線上課程、實體課程的交互教學產生學習綜效。

線上學習的課程主題以管理課程、產品訓練為主，讓主管人員能彈性安排學習時間，隨時吸收管理新知；而分布於全省各區域辦公室之業務人員亦能及時了解本公司產品相關訊息。實體課程方面以講座方式邀請知名講師講授領導力及管理相關主題，並邀請本公司高階主管主講電信產業趨勢。另外，建立內部講師制度，藉由內部講師訓練以提升教育訓練教學品質。

94 年度各項員工教育訓練實施狀況如下：

1. 新進人員訓練

定期辦理新人訓練，讓新進同仁及早認識公司文化與環境、了解組織經營目標、任務與各項行政作業流程等，協助新進員工確實掌握個人之工作職責，進而建立對公司的向心力。

2. 管理職能訓練

透過線上學習與實體課程，協助主管人員養成專業管理人應具備的前瞻性的視野，以帶領團隊成員達成目標，並以積極的領導思維、迅速確實的行動力，以因應企業面臨環境快速

變遷的挑戰，使組織朝向同一目標、願景前進。

3.人力資源管理訓練

『人』是現今企業決勝的關鍵因素之一，由人力資源處安排系列人力資源管理與勞資相關主題之課程供主管、一般同仁學習與瞭解。

4.專業職能訓練

依據本公司之經營理念與目標，由各部門辦理部門內員工之專業訓練課程，以強化員工之專業知識與技能。並因應實際工作所須，安排員工參加外部訓練課程。

5.電信專業知識訓練

規劃各類電信產業相關趨勢，使內部員工能了解電信產業概況並能及時掌握電信業發展趨勢。

6.企業內部講師訓練

積極推動企業內部講師制度，以節省訓練成本、提升內部教育訓練品質、培養主管指導及訓練員工之能力，並做為未來推動各部門專業職能訓練之準備。

四、勞資之間協議情形與各項員工權益維護措施維護情形：

本公司基於維護良好勞資關係，促進勞資關係和諧，對於勞工相關權益事項或勞委會推動各項勞動政策，無不積極宣導與落實，並設置員工申訴及性騷擾防制信箱與電話，以積極的態度保障員工權益。

本公司今年更將政府所推動之「勞工退休金條例」列為人資部門工作重點，於全省各辦公區域辦理多場勞退新制說明會，以使同仁充份明瞭政府推動勞退新制美意，確保所有同仁之退休金權益，並於說明會後進行勞退制度意願徵詢調查，以統計所有同仁選擇意願後，於 94 年 7 月 1 日起為選擇新制同仁提撥薪資 6%之退休金至勞保局個人帳戶，並繼續依法提撥退休準備金至中信局帳戶，保障舊制員工權益。

五、最近年度及截至年報刊印日止，因勞資糾紛所遭受之損失，目前及未來可能發生之估計金額與因應措施：

本公司近年來並無任何勞資糾紛案件。公司恪遵勞基法及相關法令之規範，尊重員工權益及重視員工福利，力求維持良好的勞資關係，基於此一前題下，未來應仍無勞資糾紛發生之可能及困擾。

陸、重要契約

契約性質	當事人	契約起迄日期	主要內容	限制條款
亞太光纜二號	中國電信、香港電信、印尼衛星、日本電信、日本國際電信電話、韓國電信、新加坡電信、馬來西亞電信、澳洲電信	89.04-114.03	共同建設東亞及南亞地區之海纜	1、彼此間為合作非合夥之關係 2、無論海纜成功與否，均無債務關係
工程及採購	台灣大哥大(股)公司	91.6~110.6	長期出租內湖至屏東 92 條 T3 電路、及 25 條 E1 電路設備及相關設施	保密條款
採購	台灣大哥大(股)公司	94.01	機房、網路設備、管道及纜線工程採購	保密條款
聯貸合約	中國信託商業銀行(股)公司、中國國際商業銀行(股)公司、台北銀行(股)公司	93.9.13-96.9.13	基於減資目的過渡性融資而申請之聯合授信	保密條款
網路互連	台灣大哥大(股)公司	90.04 起至終止事由發生日止	網路互連	保密條款
網路互連	中華電信(股)公司	90.03 起至終止事由發生日止	網路互連	保密條款
網路互連	遠傳電信(股)公司	90.06 起至終止事由發生日止	網路互連	保密條款
網路互連	和信電訊(股)公司	90.06 起至終止事由發生日止	網路互連	保密條款
網路互連	東信電訊(股)公司	90.06 起至終止事由發生日止	網路互連	保密條款
網路互連	泛亞電信(股)公司	90.06 起至終止事由發生日止	網路互連	保密條款
網路互連	威寶電信(股)公司	94.07 起至終止事由發生日止	網路互連	保密條款

【資金運用計劃執行情形】

由於本公司自設立後並未發行或私募有價證券，故不適用。

【財務概況】

壹、最近五年度簡明資產負債表、損益表

一、簡明資產負債表

單位：新台幣千元

項目	年度	最近五年度財務資料				
		90年	91年	92年	93年	94年
流動資產		35,857,705	11,994,943	10,583,640	10,384,639	5,351,694
基金及長期投資		50,764,884	72,143,397	68,738,362	61,280,343	61,187,408
固定資產		15,540,091	18,590,458	18,786,682	21,559,605	20,492,372
無形資產		4,663	4,164	25,816	24,374	22,736
其他資產		4,850,495	2,846,630	1,011,604	1,144,201	1,045,310
資產總額		107,017,838	105,579,592	99,146,104	94,393,162	88,099,520
流動負債	分配前	13,096,336	10,704,615	4,385,547	7,706,155	2,492,058
	分配後	14,158,634	12,629,034	4,521,452	11,194,652	(註 1)
長期負債		-	-	-	15,000,000	15,000,000
其他負債		45,437	54,609	66,392	248,174	932,100
負債總額	分配前	13,141,773	10,759,224	4,451,939	22,954,329	18,424,158
	分配後	14,204,071	12,683,643	4,587,844	26,442,826	(註 1)
股本		92,200,000	92,200,000	92,200,000	64,540,000	64,540,000
資本公積		393,173	453,828	151,781	1,083,175	1,318,682
保留盈餘	分配前	1,282,193	2,361,273	2,324,423	5,820,410	3,820,025
	分配後	219,895	436,854	2,188,518	2,331,913	(註 1)
金融商品未實現 損益		-	-	-	-	-
累積換算調整數		699	3,793	29,162	(1,552)	461
未認列為退休金成 本之淨損失		-	-	-	-	(606)
股東權益 總額	分配前	93,876,065	94,820,368	94,694,165	71,438,833	69,675,362
	分配後	92,813,767	92,895,949	94,558,260	67,950,336	(註 1)

註 1：上稱分配後數字，係依據次年度股東會決議之情形填列。94 年度盈餘分配尚未經股東會決議通過。

二、簡明損益表

單位：新台幣千元
(每股盈餘單位：新台幣元)

項目	最近五年度財務資料				
	90年	91年	92年	93年	94年
營業收入	1,383,597	7,165,439	8,203,438	8,222,115	8,749,101
營業毛利(損)	(357,521)	803,150	1,040,139	1,033,960	276,737
營業損失	(2,417,591)	(1,555,948)	(1,261,193)	(784,935)	(1,359,549)
營業外收入	3,890,185	3,807,587	3,345,260	5,278,718	4,048,891
營業外支出	(67,585)	(55,211)	(132,698)	(663,668)	(1,203,502)
繼續營業部門 稅前(損)益	1,405,009	2,196,428	1,951,369	3,830,115	1,485,840
繼續營業部門 (損)益	1,305,219	2,141,901	1,913,147	3,631,892	1,488,112
停業部門(損)益	-	-	-	-	-
非常(損)益	-	-	-	-	-
會計原則變動之 累積影響數	-	-	-	-	-
本期損益	1,305,219	2,141,901	1,913,147	3,631,892	1,488,112
每股盈餘	0.14	0.23	0.21	0.44	0.23

貳、最近五年度簽證會計師姓名及查核意見

一、最近五年度簽證會計師之姓名及其查核意見

年度	事務所名稱	會計師姓名	查核意見
90	眾信聯合會計師事務所	夏洪楓、楊民賢	修正式無保留意見
91	眾信聯合會計師事務所	林文欽、楊民賢	修正式無保留意見
92	勤業眾信會計師事務所	林文欽、楊民賢	無保留意見
93	勤業眾信會計師事務所	林文欽、楊民賢	無保留意見
94	勤業眾信會計師事務所	林文欽、盧啟昌	修正式無保留意見

二、最近五年度有更換會計師之情事者：

為配合勤業眾信會計師事務所內部工作輪調，本公司之財務報表簽證會計師於民國 90 年、91 年及 94 年度作上述變更。

參、最近五年度財務分析

分析項目(註)		最近五年度財務資料					
		90年	91年	92年	93年	94年	
財務結構 (%)	負債占資產比率	12.28	10.19	4.49	24.32	20.91	
	長期資金占固定資產比率	604.09	510.05	504.05	400.93	413.20	
償債能力 (%)	流動比率	273.80	112.05	241.33	134.76	214.75	
	速動比率	271.13	111.07	237.94	131.08	205.31	
	利息保障倍數	7,348.29	4,785.81	4,834.15	4,694.01	575.79	
經營能力	應收款項週轉率(次)	5.87	9.57	7.19	7.54	9.16	
	平均收現日數	62	38	51	48	40	
	存貨週轉率(次)	-	8.95	8.31	6.67	5.10	
	平均銷貨日數	-	41	44	55	72	
	固定資產週轉率(次)	0.09	0.39	0.44	0.38	0.43	
	總資產週轉率(次)	0.01	0.07	0.08	0.09	0.10	
獲利能力	資產報酬率(%)	1.29	2.05	1.92	3.82	1.89	
	股東權益報酬率(%)	1.40	2.27	2.02	4.37	2.11	
	占實收資本 比率(%)	營業利益	(2.62)	(1.69)	(1.37)	(1.22)	(2.11)
		稅前純益	1.52	2.38	2.12	5.93	2.30
	純益率(%)	94.34	29.89	23.32	44.17	17.01	
稅後基本每股盈餘(元)	0.14	0.23	0.21	0.44	0.23		
現金流量	現金流量比率(%)	10.92	17.87	83.21	56.61	194.26	
	現金流量允當比率(%)	3.62	4.75	8.31	12.70	15.89	
	現金再投資比率(%)	0.66	0.97	1.94	4.82	1.76	
槓桿度	營運槓桿度	-	-	-	-	-	
	財務槓桿度	0.99	0.97	0.97	0.90	0.81	

最近兩年度各項財務比率變動原因(前後期變動達百分之二十以上)：

1. 流動及速動比率增加：本期處分短期投資以支付固定資產購置款，使速動(流動)資產與流動負債同幅減少所致。
2. 利息保障倍數減少：本公司自九十三年九月起新增銀行借款，本期計息期間多於上期，致利息支出較上期大幅增加。又本期轉投資收益下降且認列資產減損損失，使稅後淨利下降，亦使保障倍數減少。
3. 應收款項週轉率增加：主係本期持續加強帳款回收控管所致。
4. 存貨週轉率減少而平均售貨日數增加：係本期期末配合銷售所需增加進貨，使期末存貨餘額增加，致存貨週轉率降低，平均售貨日數增加。
5. 各項獲利能力比率下降：主係固定資產陸續驗收，使本期折舊及攤銷數高於上期，致營業損失增加。且本期轉投資收益低於上期及認列資產減損損失，致稅後淨利減少所致。
6. 現金流量比率增加：主係本期應付設備款餘額減少，使本期流動負債較上期減少所致。
7. 現金流量允當比率增加：主係本期營運年度較多，故本期累計營業活動現金流入數較上期增加所致。
8. 現金再投資比率減少：主係本期發放現金股利，而上期無此情形所致。

註：本表之計算公式如下：

1.財務結構

- (1) 負債占資產比率 = 負債總額 / 資產總額。
- (2) 長期資金占固定資產比率 = (股東權益淨額 + 長期負債) / 固定資產淨額。

2.償債能力

- (1) 流動比率 = 流動資產 / 流動負債。
- (2) 速動比率 = (流動資產 - 存貨 - 預付費用) / 流動負債。
- (3) 利息保障倍數 = 所得稅及利息費用前純益 / 本期利息支出。

3.經營能力

- (1) 應收款項(包括應收帳款與因營業而產生之應收票據)週轉率 = 銷貨淨額 / 各期平均應收款項(包括應收帳款與因營業而產生之應收票據)餘額。
- (2) 平均收現日數 = 365 / 應收款項週轉率。
- (3) 存貨週轉率 = 銷貨成本 / 平均存貨額。
- (4) 應付款項(包括應付帳款與因營業而產生之應付票據)週轉率 = 銷貨成本 / 各期平均應付款項(包括應付帳款與因營業而產生之應付票據)餘額。
- (5) 平均銷貨日數 = 365 / 存貨週轉率。
- (6) 固定資產週轉率 = 銷貨淨額 / 固定資產淨額。
- (7) 總資產週轉率 = 銷貨淨額 / 資產總額。

4.獲利能力

- (1) 資產報酬率 = [稅後損益 + 利息費用 × (1 - 稅率)] / 平均資產總額。
- (2) 股東權益報酬率 = 稅後損益 / 平均股東權益淨額。
- (3) 純益率 = 稅後損益 / 銷貨淨額。
- (4) 每股盈餘 = (稅後淨利 - 特別股股利) / 加權平均已發行股數。

5.現金流量

- (1) 現金流量比率 = 營業活動淨現金流量 / 流動負債。
- (2) 淨現金流量允當比率 = 最近五年度營業活動淨現金流量 / 最近五年度(資本支出 + 存貨增加額 + 現金股利)。
- (3) 現金再投資比率 = (營業活動淨現金流量 - 現金股利) / (固定資產毛額 + 長期投資 + 其他資產 + 營運資金)。

6.槓桿度

- (1) 營運槓桿度 = (營業收入淨額 - 變動營業成本及費用) / 營業利益。
- (2) 財務槓桿度 = 營業利益 / (營業利益 - 利息費用)。

肆、監察人審查報告

監察人審查報告書

茲准 董事會造送本公司九十四年度營業報告書、財務報表及盈餘分配表等表冊，其中財務報表業經勤業眾信會計師事務所林文欽會計師及盧啟昌會計師查核竣事提出查核報告。上開董事會造送之各項表冊，經本監察人審查認為尚無不符，爰依公司法第二一九條之規定報請 鑑核。

此 上

本公司九十五年股東常會

監察人 東安投資(股)公司 黃茂雄

中 華 民 國 九 十 五 年 四 月 二 十 八 日

監察人審查報告書

茲准 董事會造送本公司九十四年度營業報告書、財務報表及盈餘分配表等表冊，其中財務報表業經勤業眾信會計師事務所林文欽會計師及盧啟昌會計師查核竣事提出查核報告。上開董事會造送之各項表冊，經本監察人審查認為尚無不符，爰依公司法第二一九條之規定報請 鑑核。

此 上

本公司九十五年股東常會

監察人 金鑫投資(股)公司 焦佑倫

中 華 民 國 九 十 五 年 四 月 十 五 日

監察人審查報告書

茲准 董事會造送本公司九十四年度營業報告書、財務報表及盈餘分配表等表冊，其中財務報表業經勤業眾信會計師事務所林文欽會計師及盧啟昌會計師查核竣事提出查核報告。上開董事會造送之各項表冊，經本監察人審查認為尚無不符，爰依公司法第二一九條之規定報請 鑑核。

此 上

本公司九十五年股東常會

監察人 台灣大哥大(股)公司 許婉美

中 華 民 國 九 十 五 年 四 月 十 三 日

伍、財務報表

會計師查核報告

台灣固網股份有限公司 公鑒：

台灣固網股份有限公司民國九十四年及九十三年十二月三十一日之資產負債表，暨民國九十四年及九十三年一月一日至十二月三十一日之損益表、股東權益變動表及現金流量表，業經本會計師查核竣事。上開財務報表之編製係管理階層之責任，本會計師之責任則為根據查核結果對上開財務報表表示意見。

本會計師係依照會計師查核簽證財務報表規則及一般公認審計準則規劃並執行查核工作，以合理確信財務報表有無重大不實表達。此項查核工作包括以抽查方式獲取財務報表所列金額及所揭露事項之查核證據、評估管理階層編製財務報表所採用之會計原則及所作之重大會計估計，暨評估財務報表整體之表達。本會計師相信此項查核工作可對所表示之意見提供合理之依據。

依本會計師之意見，第一段所述財務報表在所有重大方面係依照證券發行人財務報告編製準則及一般公認會計原則編製，足以允當表達台灣固網股份有限公司民國九十四年及九十三年十二月三十一日之財務狀況，暨民國九十四年及九十三年一月一日至十二月三十一日之經營成果與現金流量。

如財務報表附註三所述，台灣固網股份有限公司自民國九十四年一月一日起採用財務會計準則公報第三十五號「資產減損之會計處理」。

台灣固網股份有限公司民國九十四年度財務報表重要會計科目明細表，主要係供補充分析之用，亦經本會計師採用第二段所述之查核程序予以查核。據本會計師之意見，該等科目明細表在所有重大方面與第一段所述財務報表相關資訊一致。

台灣固網股份有限公司已編製九十四及九十三年度之合併財務報表，並經本會計師出具修正式無保留意見及無保留意見之查核報告在案，備供參考。

勤業眾信會計師事務所

會計師 林 文 欽

會計師 盧 啟 昌

財政部證券暨期貨管理委員會核准文號
台財證六字第 0920123784 號

財政部證券暨期貨管理委員會核准文號
台財證六字第 0920123784 號

中 華 民 國 九 十 五 年 一 月 二 十 七 日

台灣固網股份有限公司

資產負債表

民國九十四年及九十三年十二月三十一日

單位：新台幣仟元，惟

每股面額為元

代碼	資產	九十四年十二月三十一日		九十三年十二月三十一日		代碼	負債及股東權益	九十四年十二月三十一日		九十三年十二月三十一日	
		金額	%	金額	%			金額	%	金額	%
	流動資產						流動負債				
1100	現金及約當現金(附註二、四及十五)	\$ 2,142,476	3	\$ 2,137,802	2	2120	應付票據—非關係人	\$ 25,839	-	\$ 31,480	-
1110	短期投資(附註二及五)	1,650,395	2	6,454,158	7	2130	應付票據—關係人(附註十五)	-	-	180	-
1120	應收票據—非關係人(附註二)	29,339	-	13,371	-	2140	應付帳款—非關係人	1,182,173	1	814,027	1
1130	應收票據—關係人(附註二及十五)	267	-	-	-	2150	應付帳款—關係人(附註十五)	53,355	-	52,579	-
1140	應收帳款—非關係人(附註二)	594,881	1	481,700	1	2160	應付所得稅(附註二及十二)	-	-	104,435	-
1150	應收帳款—關係人(附註二及十五)	306,173	-	399,340	-	2170	應付費用(附註十五)	444,309	1	538,568	1
1160	其他應收款—非關係人	346,812	-	511,035	1	2190	其他應付款項—關係人(附註十五)	1,766	-	5,330,186	6
1180	其他應收款—關係人(附註十及十五)	28,361	-	88,594	-	2210	其他應付款項—非關係人	185,495	-	299,000	-
120X	存貨	33,178	-	10,400	-	2260	預收款項(附註十五)	294,533	-	233,316	-
1250	預付費用	174,555	-	170,114	-	2298	其他流動負債(附註二及十二)	304,588	1	302,384	-
1260	預付款項	27,442	-	103,125	-	21XX	流動負債合計	2,492,058	3	7,706,155	8
1298	其他流動資產(附註十六)	17,815	-	15,000	-		長期利息負債				
11XX	流動資產合計	5,351,694	6	10,384,639	11	2420	長期借款(附註九及十五)	15,000,000	17	15,000,000	16
	基金及長期投資					24XX	長期利息負債合計	15,000,000	17	15,000,000	16
	長期股權投資(附註二及六)						其他負債				
142101	採權益法之長期投資(附註三)	58,421,408	67	58,514,343	62	2810	應計退休金負債(附註二及十)	87,744	-	87,446	-
142102	採成本法之長期投資	2,766,000	3	2,766,000	3	2820	存入保證金	138,531	-	160,728	-
14XX	基金及長期投資合計	61,187,408	70	61,280,343	65	2880	其他負債—其他(附註六)	705,825	1	-	-
	固定資產(附註二、三、七、十五及十六)					28XX	其他負債合計	932,100	1	248,174	-
	成本					2XXX	負債合計	18,424,158	21	22,954,329	24
1501	土地	1,410,481	2	1,500,150	2		股東權益(附註二及十一)				
1521	房屋及建築	1,200,331	2	1,272,719	1	3110	普通股股本—每股面額10元,額定— 15,000,000 仟股;發行—九十四及九十 三年均為 6,454,000 仟股	64,540,000	73	64,540,000	69
1544	電腦通訊設備	22,300,645	25	20,767,277	22	3260	資本公積—長期投資	1,318,682	2	1,083,175	1
1551	運輸設備	8,333	-	8,333	-		保留盈餘				
1561	辦公設備	295,923	-	218,904	-	3310	法定盈餘公積	982,525	1	619,336	1
1631	租賃改良	890,544	1	329,690	1	3350	未分配盈餘	2,837,500	3	5,201,074	5
1681	其他設備	7,758	-	7,758	-		股東權益其他調整項目				
15X1	成本小計	26,114,015	30	24,104,831	26	3420	累積換算調整數	461	-	(1,552)	-
15X9	減：累積折舊	(5,721,790)	(7)	(3,840,379)	(4)	3430	未認列為退休金成本之淨損失	(606)	-	-	-
1599	減：累計減損—固定資產	(155,232)	-	-	-	3510	庫藏股票	(3,200)	-	(3,200)	-
1670	未完工程及預付設備款	255,379	-	1,295,153	1	3XXX	股東權益合計	69,675,362	79	71,438,833	76
15XX	固定資產淨額	20,492,372	23	21,559,605	23		負債及股東權益總計	\$ 88,099,520	100	\$ 94,393,162	100
	無形資產(附註二及三)										
1710	商標權	2,826	-	3,165	-						
1780	其他無形資產	19,910	-	21,209	-						
17XX	無形資產合計	22,736	-	24,374	-						
	其他資產										
1800	出租資產(附註二及三)	488,051	1	481,582	1						
1810	閒置資產(附註二、三及八)	215,854	-	441,910	-						
1820	存出保證金	62,713	-	60,170	-						
1830	遞延費用(附註二及三)	258,976	-	140,470	-						
1880	其他資產—其他(附註二、三及八)	19,716	-	20,069	-						
18XX	其他資產合計	1,045,310	1	1,144,201	1						
1XXX	資產總計	\$ 88,099,520	100	\$ 94,393,162	100						

後附之附註係本財務報表之一部分。

(請參閱勤業眾信會計師事務所民國九十五年一月二十七日查核報告)

董事長：蔡明忠

經理人：范瑞穎

會計主管：王瑋

台灣固網股份有限公司

損 益 表

民國九十四年及九十三年一月一日至十二月三十一日

單位：新台幣仟元，惟
每股盈餘為元

代 碼		九 十 四 年 度		九 十 三 年 度	
		金 額	%	金 額	%
4000	營業收入（附註二及十五）	\$8,749,101	100	\$8,222,115	100
5000	營業成本（附註二及十五）	<u>8,472,364</u>	<u>97</u>	<u>7,188,155</u>	<u>88</u>
5910	營業毛利	<u>276,737</u>	<u>3</u>	<u>1,033,960</u>	<u>12</u>
	營業費用（附註十四及十五）				
6100	推銷費用	1,117,815	12	1,201,153	15
6200	管理及總務費用	<u>518,471</u>	<u>6</u>	<u>617,742</u>	<u>7</u>
6000	營業費用合計	<u>1,636,286</u>	<u>18</u>	<u>1,818,895</u>	<u>22</u>
6900	營業淨損	(<u>1,359,549</u>)	(<u>15</u>)	(<u>784,935</u>)	(<u>10</u>)
	營業外收入及利益				
7110	利息收入	19,665	-	17,121	-
7121	權益法認列之投資收益 （附註二及六）	3,623,486	41	4,892,006	60
7130	處分固定資產利益（附 註二及十五）	4,019	-	2,696	-
7140	處分投資利益	213,895	2	261,064	3
7150	存貨盤盈	19	-	-	-
7160	兌換利益（附註二）	1,521	-	14,207	-
7210	租金收入（附註十五）	42,442	1	37,584	-
7260	存貨跌價回升利益	1,341	-	-	-
7480	什項收入（附註十一）	<u>142,503</u>	<u>2</u>	<u>54,040</u>	<u>1</u>
7100	營業外收入及利益合計	<u>4,048,891</u>	<u>46</u>	<u>5,278,718</u>	<u>64</u>

（接次頁）

(承前頁)

代 碼	九 十 四 年 度			九 十 三 年 度		
	金 額	%		金 額	%	
	營業外費用及損失					
7510	\$ 312,291	4		\$ 83,372	1	
7530	處分固定資產損失(附註二)	54,359	1	174,574	2	
7540	處分投資損失	-	-	2,672	-	
7570	存貨跌價及呆滯損失	-	-	10,639	-	
7580	財務費用	21,235	-	17,250	-	
7620	閒置資產折舊及跌價損失(附註二)	-	-	318,721	4	
7630	減損損失(附註二及三)	798,371	9	-	-	
7880	什項支出	17,246	-	56,440	1	
7500	營業外費用及損失合計	<u>1,203,502</u>	<u>14</u>	<u>663,668</u>	<u>8</u>	
7900	繼續營業部門稅前淨利	1,485,840	17	3,830,115	46	
8110	所得稅利益(費用)(附註二及十二)	<u>2,272</u>	<u>-</u>	<u>(198,223)</u>	<u>(2)</u>	
8900	繼續營業部門稅後淨利	<u>1,488,112</u>	<u>17</u>	<u>3,631,892</u>	<u>44</u>	
9600	本期淨利	<u>\$1,488,112</u>	<u>17</u>	<u>\$3,631,892</u>	<u>44</u>	
		稅 前 稅 後		稅 前 稅 後		
9750	基本每股盈餘(元)(附註十三)					
9750	本期淨利	<u>\$0.23</u>	<u>\$0.23</u>	<u>\$0.47</u>	<u>\$0.44</u>	

假設弘運科技股份有限公司對台灣固網股份有限公司股票之投資不視為庫藏股票時之擬制資料：

本期淨利	<u>\$1,488,112</u>	<u>\$3,631,892</u>
基本每股盈餘(元)		
本期淨利	<u>\$0.23</u>	<u>\$0.47</u>
	<u>\$0.23</u>	<u>\$0.44</u>

後附之附註係本財務報表之一部分。
(請參閱勤業眾信會計師事務所民國九十五年一月二十七日查核報告)

董事長：蔡明忠

經理人：范瑞穎

會計主管：王瑋

台灣固網股份有限公司

股東權益變動表

民國九十四年及九十三年一月一日至十二月三十一日

單位：新台幣仟元，惟

每股股利為元

	股本	資本公積 長期投資	保 留 盈 餘			累積換算調整數	未認列為退休金成本之淨損失	庫 藏 股 票	合 計
			法定盈餘公積	未 分 配 盈 餘	合 計				
九十三年一月一日餘額	\$92,200,000	\$ 151,781	\$ 430,579	\$ 1,893,844	\$ 2,324,423	\$ 29,162	\$ -	(\$ 11,201)	\$94,694,165
九十二年度盈餘分配									
法定盈餘公積	-	-	188,757	(188,757)	-	-	-	-	-
董監酬勞	-	-	-	(50,964)	(50,964)	-	-	-	(50,964)
員工紅利—現金	-	-	-	(84,941)	(84,941)	-	-	-	(84,941)
分配後餘額	92,200,000	151,781	619,336	1,569,182	2,188,518	29,162	-	(11,201)	94,558,260
減資退還股款	(27,660,000)	-	-	-	-	-	-	-	(27,660,000)
九十三年度純益	-	-	-	3,631,892	3,631,892	-	-	-	3,631,892
被投資公司持股比例變動影響數	-	931,394	-	-	-	-	-	-	931,394
累積換算調整數之變動	-	-	-	-	-	(30,714)	-	-	(30,714)
子公司持有母公司股票轉列庫藏股調整	-	-	-	-	-	-	-	8,001	8,001
九十三年十二月三十一日餘額	64,540,000	1,083,175	619,336	5,201,074	5,820,410	(1,552)	-	(3,200)	71,438,833
九十三年度盈餘分配									
法定盈餘公積	-	-	363,189	(363,189)	-	-	-	-	-
董監酬勞	-	-	-	(98,061)	(98,061)	-	-	-	(98,061)
員工紅利—現金	-	-	-	(163,436)	(163,436)	-	-	-	(163,436)
股東股利—現金，每股 0.5 元	-	-	-	(3,227,000)	(3,227,000)	-	-	-	(3,227,000)
分配後餘額	64,540,000	1,083,175	982,525	1,349,388	2,331,913	(1,552)	-	(3,200)	67,950,336
九十四年度純益	-	-	-	1,488,112	1,488,112	-	-	-	1,488,112
被投資公司持股比例變動影響數	-	235,507	-	-	-	-	-	-	235,507
累積換算調整數之變動	-	-	-	-	-	2,013	-	-	2,013
未認列為退休金成本之淨損失	-	-	-	-	-	-	(606)	-	(606)
九十四年十二月三十一日餘額	\$64,540,000	\$ 1,318,682	\$ 982,525	\$ 2,837,500	\$ 3,820,025	\$ 461	(\$ 606)	(\$ 3,200)	\$69,675,362

後附之附註係本財務報表之一部分。

(請參閱勤業眾信會計師事務所民國九十五年一月二十七日查核報告)

董事長：蔡明忠

經理人：范瑞穎

會計主管：王瑋

台灣固網股份有限公司

現金流量表

民國九十四年及九十三年一月一日至十二月三十一日

單位：新台幣仟元

	<u>九十四年度</u>	<u>九十三年度</u>
營業活動之現金流量		
純益	\$1,488,112	\$3,631,892
呆帳(呆帳轉列收入)	48,386	(13,875)
折舊	2,212,860	1,773,883
攤銷	110,316	56,959
處分及報廢資產損失—淨額	52,031	178,410
閒置資產跌價損失	-	311,210
資產減損損失	798,371	-
存貨(回升利益)跌價損失	(1,341)	10,639
存貨盤盈	(19)	-
採權益法認列之投資收益—淨額	(3,623,486)	(4,892,006)
自採權益法評價之被投資公司取得 現金股利	3,833,840	3,537,058
應付董監酬勞轉列其他收入	(65,374)	-
累積換算調整數轉列兌換利益	-	(16,376)
被投資公司清算損失	-	2,672
遞延所得稅	(2,272)	90,643
營業資產及負債之淨變動		
應收票據—非關係人	(15,968)	798
應收票據—關係人	(267)	354
應收帳款—非關係人	(161,567)	38,536
應收帳款—關係人	93,167	214,726
其他應收款—非關係人	39,510	31,520
其他應收款—關係人	60,233	(79,197)
存貨	(17,348)	(11,477)
預付費用	(4,441)	(129,867)
預付款項	75,683	(4,217)
長期應收票據及帳款 —非關係人	-	13,381
應付票據—非關係人	(5,526)	22,735
應付票據—關係人	(180)	(228,411)
應付帳款—非關係人	368,147	(25,753)

(接次頁)

(承前頁)

	九十四年度	九十三年度
應付帳款－關係人	\$ 776	(\$ 464,481)
應付所得稅	(104,435)	104,435
應付費用	(93,591)	(18,752)
其他應付款項－非關係人	(22,279)	18,686
其他應付款項－關係人	(288,271)	204,047
預收款項	61,217	26,938
其他流動負債	4,476	(52,652)
應計退休金負債	298	29,651
營業活動之淨現金流入	<u>4,841,058</u>	<u>4,362,109</u>
投資活動之現金流量		
質押定期存款(增加)減少	(2,815)	35,000
短期投資淨減少(增加)	4,803,763	(129,887)
被投資公司減資退回股款	825,320	9,735,352
出售固定資產價款	111,338	180,168
購置固定資產	(6,887,125)	(1,880,124)
無形資產增加	(210)	-
存出保證金(增加)減少	(2,542)	9,300
遞延費用增加	(226,800)	(85,390)
其他資產－其他減少	-	102,238
投資活動之淨現金流(出)入	<u>(1,379,071)</u>	<u>7,966,657</u>
融資活動之現金流量		
長期借款增加	-	15,000,000
存入保證金(減少)增加	(22,197)	152,132
發放現金股利	(3,227,000)	-
支付董監酬勞	(32,687)	(50,964)
支付員工紅利	(175,429)	(80,684)
減資退還股款	-	(27,660,000)
融資活動之淨現金流出	<u>(3,457,313)</u>	<u>(12,639,516)</u>
本年度現金及約當現金增加(減少)數	4,674	(310,750)
年初現金及約當現金餘額	<u>2,137,802</u>	<u>2,448,552</u>
年底現金及約當現金餘額	<u>\$2,142,476</u>	<u>\$2,137,802</u>

(接次頁)

(承前頁)

	<u>九十四年度</u>	<u>九十三年度</u>
現金流量資訊之補充揭露		
支付利息—不含資本化之利息	<u>\$ 312,057</u>	<u>\$ 82,574</u>
支付所得稅	<u>\$ 106,963</u>	<u>\$ 3,146</u>
同時影響現金及非現金項目之投資及融資活動		
本年度固定資產增加數	\$1,898,410	\$5,482,698
加：應付票據（含關係人款）減少數	115	556,263
其他應付款（含關係人款）減少（增加）數	4,994,667	(4,149,134)
應付費用減少（增加）數	668	(9,703)
減：固定資產轉其他	(<u>6,735</u>)	<u>-</u>
本年度購置固定資產支付現金數	<u>\$6,887,125</u>	<u>\$1,880,124</u>

後附之附註係本財務報表之一部分。

(請參閱勤業眾信會計師事務所民國九十五年一月二十七日查核報告)

董事長：蔡明忠

經理人：范瑞穎

會計主管：王瑋

台灣固網股份有限公司

財務報表附註

民國九十四及九十三年度

(金額除另予註明者外，係以新台幣仟元為單位)

一、公司沿革

台灣固網股份有限公司(以下簡稱本公司)係依照公司法及有關法令規定，自八十九年五月設立，並於九十年六月一日開始主要營業活動，並產生重要收入。本公司股票於九十三年十月五日經財團法人中華民國證券櫃檯買賣中心核准登錄為興櫃股票。

本公司主要經營業務為：

- (一)第一類電信事業。
- (二)第二類電信事業。
- (三)資訊軟體服務業。
- (四)資料處理服務業。
- (五)電子資訊供應服務業。
- (六)電子器材零售業。
- (七)租賃業。
- (八)其他工商服務業。

截至九十四年及九十三年十二月三十一日止，本公司員工人數分別為 1,123 人及 1,187 人。

二、重要會計政策之彙總說明

本財務報表係依照證券發行人財務報告編製準則及一般公認會計原則編製。依照前述準則及原則編製財務報表時，本公司對於備抵呆帳、存貨跌價損失、固定資產折舊、退休金等之提列，必須使用合理之估計金額，因估計通常係在不確定情況下作成之判斷，因此可能與實際結果有所差異。重要會計政策彙總說明如下：

資產與負債區分流動與非流動之標準

流動資產為預期於一年內變現或耗用之資產，資產不屬於流動資產者為非流動資產。流動負債為將於一年內清償之負債，負債不屬於流動負債者為非流動負債。

約當現金

約當現金係指自投資日起三個月內到期之附賣回政府債券。

短期投資

短期投資按成本與市價總金額孰低計價。市價低於成本時，提列備抵跌價損失；市價回升時，則於已提列之備抵跌價損失金額內予以沖回。出售時其成本係按加權平均法計算。

備抵呆帳

備抵呆帳係按應收款項收回之可能性評估認列。

長期投資

具有重大影響力之長期投資，係採用權益法評價；被投資公司發生純益（或純損）時，認列投資損益。原始投資成本與取得股權時被投資公司股權淨值間之差額，採直線法分二十年平均攤銷，並列為投資損益。

採權益法評價之被投資公司因收回庫藏股票或接受轉換公司債持有人行使轉換權利而使投資之股權淨值發生增減時，其增減數應調整資本公積與長期投資；前項調整如應借記資本公積，而帳上由長期投資所產生之資本公積餘額不足時，其差額應借記保留盈餘。

本公司與採權益法評價之被投資公司間交易所產生之損益，予以遞延並俟實現時始認列。交易損益如屬因折舊或攤銷性資產所產生者，則依其效益年限逐年認列。

子公司持有母公司股票視同庫藏股票處理。

不具有重大影響力之長期投資，係按成本法評價。被投資公司發放現金股利時，除投資當年度應貸記長期投資外，認列為當年度股利收入，但被投資公司發放現金股利之累積數若超過自投資後至發放股利之上年度期末止之損益累積數時，所收到屬於該超過部分之現金貸記長期投資。取得被投資公司發放之股票股利時，僅註記增加股數，

不增加投資帳面價值，亦不認列投資收益。長期投資為上市或上櫃公司股票者，則按成本與市價孰低評價，當投資帳面金額超過該股票市價時，則改按股票市價計算，並提列備抵跌價損失，未實現跌價損失列為股東權益之減項，若嗣後股票市價回升時，則應於已提列金額範圍內予以沖回。長期投資為未上市或未上櫃公司股票者，若有證據顯示投資價值確已減損，且回復之希望甚小，則於當期認列投資損失，並以減除投資損失後之帳面價值作為新成本。

股票出售時按加權平均法計算成本及出售損益。

固定資產及出租資產

固定資產及出租資產係按成本減累積折舊計價。重大之增添、更新及改良列為資本支出，修理及維護支出，則列為當年度費用。固定資產於購建期間支出款項所負擔之利息予以資本化。

折舊係以直線法按下列耐用年數計提：房屋及建築，五十年；電腦通訊設備，八至十五年；運輸設備，五年；辦公設備，三至五年；租賃改良，三年；其他設備，五年。

固定資產報廢或出售時，其成本及累積折舊均自帳上予以減除，因而產生之損益則依其性質列為當年度之營業外利益或損失。

無形資產

包括商標權及微波電信鐵塔使用權等支出，按取得成本入帳，並依其估計未來經濟效益年限攤提。

遞延費用

主要係辦公室裝潢費及電腦軟體等，採直線法按一年至五年攤提。

閒置資產

係未計劃使用或已無使用價值之資產，按成本或淨變現價值孰低評價。

資產減損

倘資產（主要為固定資產、無形資產、閒置資產、出租資產、遞延費用及其他資產與依權益法評價之長期投資）以其相關可回收金額衡量帳面價值有重大減損時，就其減損部分認列損失。嗣後若資產可回收金額增加時，將減損損失之迴轉認列為利益，惟資產於減損損失

迴轉後之帳面價值，不得超過該項資產在未認列減損損失之情況下，減除應提列攤銷後之帳面價值。

退休金

本公司之退休金會計處理係依財務會計準則公報第十八號「退休金會計處理準則」之規定，按退休金精算報告之淨退休金成本攤提退休金費用。「勞工退休金條例」自九十四年七月一日起施行，係屬確定提撥退休辦法，勞工得選擇繼續適用「勞動基準法」有關之退休金規定，或適用該條例之退休金制度並保留適用該條例前之工作年資。依該條例規定，雇主每月負擔之勞工退休金提撥率，不得低於勞工每月工資百分之六，且認列為當期費用。

所得稅

所得稅之會計處理係作跨期間之所得稅分攤，即將可減除暫時性差異、未使用以前年度虧損扣抵及投資抵減之所得稅影響數認列為遞延所得稅資產，並評估其可實現性，認列相關備抵評價金額；而應課稅暫時性差異所產生之影響數認列為遞延所得稅負債。遞延所得稅資產或負債依其相關資產負債之分類劃分為流動或非流動項目，無相關之資產或負債者，依預期迴轉期間之長短劃分為流動或非流動項目。

因購置設備或技術、研究發展及人才培訓等所產生之所得稅抵減，採當期認列法處理。

以前年度應付所得稅之調整，包含於當年度所得稅中。

未分配盈餘加徵百分之十之所得稅，列為股東會決議年度費用。

以外幣為準之交易事項

以外幣為準之交易事項係按交易發生時匯率折算之新台幣金額入帳。外幣債權或債務於收取或償付時，因適用不同匯率所產生之兌換損失或利益，列為收取或償付年度之損益。外幣資產及負債之資產負債表日餘額，按該日之即期匯率予以換算調整，因而產生之兌換差額，列為當年度損益。

採權益法評價之被投資公司之外幣財務報表依下列匯率換算：資產負債科目－期末匯率；損益科目－當年度平均匯率；股東權益科目－歷史匯率。換算後所產生之兌換差額，依持股比例認列換算調整數，

列於股東權益「累積換算調整數」項下。

衍生性金融商品交易

非以交易為目的之利率交換合約，於簽約日因無本金移轉，僅作備忘記錄，於約定結算日及資產負債表日就合約利率與市場實際利率所計得之應收或應付金額，作為被避險資產或負債有關之利息收入或利息費用之調整。

收入認列

收入於獲利過程全部或大部分已完成且已實現或可實現時認列，相關成本配合收入於發生時認列。

營業收入係按本公司與客戶所交易對價（考量商業折扣及數量折扣後）之公平價值衡量；營業收入之對價係為一年期以內之應收款，其公平價值與到期值差異不大且交易量頻繁，因是不按設算利率計算公平價值。

三、會計變動之理由及其影響

本公司自九十四年一月一日起採用財務會計準則公報第三十五號「資產減損之會計處理」，就本公司暨各依權益法評價之被投資公司等現金產生單位逐項評估可回收金額，並認列減損損失 798,371 仟元，帳列營業外費用及損失－減損損失項下：

<u>評 估 項 目</u>	<u>可回收金額決定方式</u>	<u>減 損 損 失</u>
個別資產		
出租資產	使用價值	\$ 139,572
閒置資產	淨公平價值	494,380
現金產生單位		
本公司供營運用資產（包括固定資產、無形資產、遞延費用、其他資產－其他）	使用價值	164,419
依權益法評價之各被投資公司	使用價值或淨公平價值孰高者	-
		<u>\$ 798,371</u>

本公司出租資產係位於台北市之辦公大樓，使用價值係按剩餘耐用年數及現有租金水準預估，而評估產生減損損失。

本公司閒置資產係配合網路建設或營運計劃修改或取消，而自固定資產或其他資產－其他轉入。由於依鑑價金額或市場交易價格評估之可回收金額低於帳面價值，故產生減損損失。

本公司估計供營運用資產使用價值之關鍵假設說明如下：

(一)預計營業收入－考量產業變化、市場競爭情形及本公司產能限制，依銷售量及平均用戶貢獻度預估。

(二)預計營業成本及費用－網路成本依現有建置規模預估，政府規費及推銷費用按營業收入變動比例估計，管理及總務費用參酌九十四年度營運情況及預算估計。

(三)折現率－採用本公司加權平均資金成本率 4.63%。

四、現金及約當現金

	九 十 四 年 十二月三十一日	九 十 三 年 十二月三十一日
附賣回債券	\$ 1,329,450	\$ 1,259,864
定期存款	716,555	800,000
銀行存款	94,171	75,318
週轉金	2,300	2,620
	<u>\$ 2,142,476</u>	<u>\$ 2,137,802</u>

五、短期投資

	九 十 四 年 十二月三十一日	九 十 三 年 十二月三十一日
開放型基金	\$ 1,158,095	\$ 5,635,158
公司債	492,300	819,000
減：備抵跌價損失	-	-
淨 值	<u>\$ 1,650,395</u>	<u>\$ 6,454,158</u>
市 價	<u>\$ 1,812,237</u>	<u>\$ 6,824,324</u>

市價之計算，開放型基金係按十二月底之基金淨資產價值計算，公司債係按櫃檯買賣中心十二月份百元平均參考價計算。

六、長期投資

	九十四年十二月三十一日		九十三年十二月三十一日	
	金 額	持 股 比 例 %	金 額	持 股 比 例 %
採權益法評價				
台灣大哥大股份有限公司	\$31,413,242	18.22	\$31,584,551	18.56
台固投資股份有限公司	19,202,273	100.00	19,348,101	100.00
台灣弘遠投資股份有限公司	7,789,453	100.00	7,289,777	100.00
弘運科技股份有限公司	(705,825)	66.67	274,118	66.67
TFN US Ltd.	12,140	100.00	13,229	100.00
TFN HK LIMITED	4,300	99.99	4,567	99.99
	<u>57,715,583</u>		<u>58,514,343</u>	
加：長期投資貸餘轉列其他負債— 其他	<u>705,825</u>	66.67	<u>-</u>	
	<u>58,421,408</u>		<u>58,514,343</u>	
採成本法評價				
台灣高速鐵路股份有限公司	<u>2,766,000</u>	5.53	<u>2,766,000</u>	5.53
	<u>\$61,187,408</u>		<u>\$61,280,343</u>	

本公司採權益法評價之被投資公司—台灣大哥大股份有限公司（台灣大哥大）於九十三年度因對本公司有重大影響力而互採權益法評價，其投資損益之認列係採庫藏股票法。惟自九十四年七月十九日起，台灣大哥大公司對本公司已不具重大影響力而對本公司改採成本法評價，本公司對台灣大哥大公司仍續採權益法評價。

台固投資股份有限公司（台固投資）於九十三年四月二日經股東會決議減少股本 2,500,000 仟元，銷除已發行股份 250,000 仟股，以現金退還股本。本公司依減資基準日（九十三年六月三十日）所持有台固投資公司之比例(100%)計取回現金 2,500,000 仟元。

台灣弘遠投資股份有限公司（弘遠投資）於九十三年四月二日經股東會決議減少股本 4,000,000 仟元，銷除已發行股份 400,000 仟股，以現金退還股本。本公司依減資基準日（九十三年六月三十日）所持有弘遠投資公司之比例(100%)計取回現金 4,000,000 仟元。

另弘遠投資公司於九十四年五月十三日經股東會決議以未分配盈餘增加股本 1,039,800 元，計 103,980 仟股，本公司依增資基準日（九十四年五月十三日）之持股比例（100%）計取得股數 103,980 仟股。

弘運科技股份有限公司（弘運科技）於九十三年四月十九日經股東會決議減少股本 4,800,000 仟元，銷除已發行股份 480,000 仟股，以現金退還股本。本公司依減資基準日（九十三年五月三十一日）所持有弘運科技公司之比例(66.67%)計取回現金 3,200,000 仟元。

另弘運科技公司於九十四年七月二十日經第一次股東臨時會決議減少股本 1,020,000 仟元，銷除已發行股份 102,000 仟股，以現金退還股本，本公司依減資基準日（九十四年七月三十一日）所持有弘運科技公司之比例（66.67%）計取得現金 680,000 仟元。弘運科技公司再於九十四年十月二十四日經第二次股東臨時會決議，以法定盈餘公積增加股本 255,960 仟元，計 25,596 仟股，同時減少股本並退還股款 217,980 仟元，銷除已發行股份 21,798 仟股，本公司依增資基準日（九十四年十一月一日）及減資基準日（九十四年十一月五日）之持股比例（均為 66.67%）分別取得股數 17,064 仟股及現金 145,320 仟元。

截至九十四年十二月三十一日，本公司因遞延認列弘運科技公司與本公司及其他關係企業交易所產生之利益，致產生對弘運科技公司之貸方餘額 705,825 仟元，帳列其他負債－其他項下。

Taiwan Telecom (Aust) Pty Ltd. (TTA) 於九十三年度決議解散，本公司於九十三年度依投資比例(40%)收回投資款 35,352 仟元，並認列清算損失 2,672 仟元。TTA 已於九十四年十一月完成清算程序。

上述採權益法評價之長期投資及其投資損益，除 TFN US Ltd.及 TFN HK LIMITED 因資本額未達 30,000 仟元且營業額未達 50,000 仟元，係依其自行結算之財務報表認列外，餘係依據被投資公司經會計師查核之財務報表計算，其投資收益（損失）明細如下：

	<u>九 十 四 年 度</u>	<u>九 十 三 年 度</u>
台灣大哥大股份有限公司	\$1,906,504	\$2,088,458
台固投資股份有限公司	1,056,454	1,444,659
台灣弘遠投資股份有限公司	489,130	1,166,606
弘運科技股份有限公司	173,377	221,710
TFN US Ltd.	(1,528)	(26)
TFN HK LIMITED	(451)	(221)
Taiwan Telecom (Aust) Pty Ltd	-	(29,180)
	<u>\$3,623,486</u>	<u>\$4,892,006</u>

本公司所有子公司帳目已併入編製九十四年度合併財務報表。

七、固定資產

	九 十 四 年 十二月三十一日	九 十 三 年 十二月三十一日
累積折舊		
房屋及建築	\$ 116,518	\$ 92,985
電腦通訊設備	4,936,371	3,371,725
運輸設備	6,519	4,879
辦公設備	183,044	140,047
租賃改良	475,340	228,061
其他設備	3,998	2,682
	<u>\$5,721,790</u>	<u>\$3,840,379</u>

九十四及九十三年度之固定資產折舊費用分別為 2,201,789 仟元及 1,755,952 仟元。

截至九十四年及九十三年十二月三十一日止，固定資產及出租資產共同投保金額分別為 10,468,131 仟元及 13,183,859 仟元。

八、其他資產

(一)閒置資產

	九 十 四 年 十二月三十一日	九 十 三 年 十二月三十一日
土 地	\$205,674	\$205,674
電腦通訊設備	982,248	708,912
減：累積折舊	(234,892)	(148,578)
減：累計減損	(494,380)	-
減：備抵跌價損失	(242,796)	(324,098)
	<u>\$215,854</u>	<u>\$441,910</u>

上述資產因網路建設或營運計劃修改或取消，故自固定資產或其他資產－其他轉列至閒置資產項下。

(二)其他資產－其他

	九 十 四 年 十二月三十一日	九 十 三 年 十二月三十一日
土 地	\$ 20,069	\$ 20,069
減：累計減損	(353)	-
	<u>\$ 19,716</u>	<u>\$ 20,069</u>

本公司為購置電信機房用地，乃以訂定信託契約方式於九十年

度承購座落桃園楊梅農地 20,069 仟元，該土地業已設定抵押予本公司，並已作為營運使用。

九、長期借款

	九 十 四 年 十二月三十一日	九 十 三 年 十二月三十一日
信用借款	\$12,500,000	\$12,500,000
擔保借款	2,500,000	2,500,000
減：一年內到期部分	-	-
	<u>\$15,000,000</u>	<u>\$15,000,000</u>

(一)信用借款：係銀行信用借款，借款期間為九十三年九月十三日至九十六年九月十二日，共計三年，九十四年度借款利率為 1.95161% ~ 2.2242%，利息按月支付，到期時一次償還。

(二)擔保借款：係銀行擔保借款，借款期間為九十三年九月十三日至九十六年九月十二日，共計三年，九十四年度借款利率為 1.8989% ~ 2.1716%，利息按月支付，到期一次償還。

本公司於九十三年度經董事會決議通過，與中國信託銀行股份有限公司等十三家聯貸銀行簽訂新台幣 150 億元之聯合貸款案，授信期間為三年，此項貸款資金用途為配合本公司減資計劃（詳附註十一），以過渡性融資方式取得發還股東股款之資金。

上列擔保借款提供之擔保品，請參閱附註十六。

十、員工退休金

「勞工退休金條例」自九十四年七月一日起施行，依規定員工若於九十四年六月三十日以前已受聘雇得選擇繼續適用「勞動基準法」有關之退休金規定，或適用該條例之退休金制度並保留該條例施行前之工作年資適用原「勞動基準法」之退休金規定。九十四年七月一日以後新進之員工則只適用「勞工退休金條例」。

本公司依「勞動基準法」訂定之原員工退休辦法，係屬確定給付退休辦法。依該辦法規定，員工退休金之支付係根據服務年資及退休時之平均薪資計算。

本公司每月按員工薪資總額 2% 提撥退休基金，交由勞工退休準備金監督委員會存入中央信託局之專戶，九十四年及九十三年十二月三十一日之專戶餘額分別為 58,226 仟元及 42,608 仟元。

本公司確定給付退休辦法之退休金資訊揭露如下：

(一) 淨退休金成本構成項目如下：

	<u>九十四年度</u>	<u>九十三年度</u>
服務成本	\$ 15,818	\$ 19,100
利息成本	2,557	1,446
退休基金資產預期報酬	(1,468)	(1,014)
攤銷數	(1,715)	(1,665)
淨退休金成本	<u>\$ 15,192</u>	<u>\$ 17,867</u>

(二) 退休基金提撥狀況與帳載應計退休金負債之調節如下：

	<u>九十四年 十二月三十一日</u>	<u>九十三年 十二月三十一日</u>
給付義務		
既得給付義務	\$ -	\$ -
非既得給付義務	(57,164)	(58,958)
累積給付義務	(57,164)	(58,958)
未來薪資增加之影響數	(31,708)	(43,475)
預計給付義務	(88,872)	(102,433)
退休基金資產公平價值	<u>58,226</u>	<u>42,608</u>
提撥狀況	(30,646)	(59,825)
未認列過渡性淨給付義務	22,582	23,648
未認列退休金損(益)	(79,680)	(51,269)
應計退休金負債	<u>(\$ 87,744)</u>	<u>\$ 87,446</u>

(三) 計算淨退休金成本所用之精算假設如下：

	<u>九十四年度</u>	<u>九十三年度</u>
折現率	2.50%	3.00%
未來薪資水準增加率	2.50%	3.00%
退休基金資產預期報酬率	2.50%	3.00%

另本公司自九十四年七月一日起依「勞工退休金條例」訂定之員工退休辦法，係屬確定提撥退休辦法。依該條例規定，本公司依員工每月薪資百分之六提撥至勞保局之個人退休金專戶。本公司九十四年度就確定提撥制認列之退休金成本為 21,931 仟元。

本公司之子公司弘運科技股份有限公司於九十三年間移轉 319 名員工至本公司，本公司承認該移轉員工在其原公司之服務年資，經精算師精算，該公司需支付本公司退休金 26,000 仟元，該款項已於九十四年二月份收取完畢。

十一、股東權益

(一)股本

本公司額定股本為 150,000,000 仟元，原實收股本為 92,200,000 仟元，全數為普通股，每股面額 10 元。

本公司為使資金更有效運用，提昇股東權益報酬率及每股盈餘，業於九十三年六月十一日經股東會決議減少股本，退還股款 27,660,000 仟元，並於九十三年七月六日經行政院金融監督管理委員會證券期貨局證期一字第 0930129705 號函申報生效。

截至九十四年及九十三年十二月三十一日止，本公司實收資本額均為 64,540,000 仟元，全數為普通股，每股面額 10 元。

(二)資本公積

依有關法令規定，資本公積除彌補公司虧損外，不得使用，但超過票面金額發行股票所得之溢額（包括以超過面額發行普通股及庫藏股票交易等）所得產生之資本公積，得撥充資本，按股東原有股份之比例發給新股。

(三)盈餘分配

本公司依公司法及原公司章程之規定，年度決算所得盈餘，應先提繳稅款，彌補以前年度虧損後，再提撥百分之十為法定盈餘公積，如尚有餘額時，就其餘額依下列順序分派之：

1. 提撥百分之三為董監事酬勞。
2. 提撥百分之五為員工紅利。
3. 餘依股東會之決議分配股東股息及紅利。

上述盈餘分配案，應於次年度股東常會決議之，並於決議年度入帳。

本公司股東常會分別於九十四年六月十日及九十三年六月十一日決議通過九十三及九十二年度盈餘分配案及每股股利如下：

	盈 餘 分 配 案		每 股 股 利 (元)	
	九十三年度	九十二年度	九十三年度	九十二年度
法定盈餘公積	\$ 363,189	\$ 188,757		
董監酬勞	98,061	50,964		
員工紅利－現金	163,436	84,941		
股東紅利－現金	3,227,000	-	\$ 0.50	\$ -
	<u>\$ 3,851,686</u>	<u>\$ 324,662</u>		

惟本公司董監事於股東常會後自願放棄領取部分九十三年度之董監酬勞計 65,374 仟元，故將該應付款項轉列九十四年度收入，帳列營業外收入及利益－什項收入。

若上述配發員工紅利及董監酬勞於九十三及九十二年度以費用列帳，則九十三及九十二年度基本每股稅後盈餘將分別由 0.44 元減少為 0.41 元，及由 0.21 元減少為 0.19 元。

另本公司於九十四年六月十日經股東會決議修改公司章程，有關盈餘分配更新如下：

年度決算所得盈餘，應先提繳稅款，彌補以前年度虧損後，再提撥百分之十為法定盈餘公積，如尚有餘額時，就其餘額依下列順序分派之：

1. 提撥百分之零點五至二為董監事酬勞。
2. 提撥百分之一至五為員工紅利。
3. 餘依股東會之決議分配股東及紅利。

上述規定自九十四年度之盈餘分配議案開始適用。

本公司九十四年度盈餘分配議案，截至會計師查核報告出具日止，尚未經董事會通過，有關董事會通過擬議及股東會決議盈餘分派情形，請至臺灣證券交易所之「公開資訊觀測站」查詢。

十二、所得稅

(一)帳載稅前利益按法定稅率計算之所得稅與當年度應負擔所得稅調節如下：

	九十四年度	九十三年度
稅前利益按法定稅率 (25%)		
計算之稅額	\$371,450	\$957,519
調整項目之所得稅影響數		
永久性差異		
採權益法認列之國 內投資收益	(906,366)	(1,230,358)
其他	(53,041)	(18,374)
暫時性差異	<u>177,901</u>	<u>1,881</u>
	-	-
未分配盈餘加徵 10%稅款	-	215,159
投資抵減稅額	-	(107,579)
當年度應負擔所得稅	<u>\$ -</u>	<u>\$107,580</u>

九十三年十二月三十一日之應付所得稅係減除預付所得稅 3,145 仟元。

(二)所得稅費用構成項目如下：

	九十四年度	九十三年度
當年度應負擔所得稅	\$ -	\$107,580
遞延所得稅	(2,272)	90,643
所得稅 (利益) 費用	<u>(\$ 2,272)</u>	<u>\$198,223</u>

(三)淨遞延所得稅資產 (負債) 明細如下：

	九十四年 十二月三十一日	九十三年 十二月三十一日
資產減損損失	\$ 193,020	\$ -
投資抵減	1,566,758	1,564,894
其他	77,783	93,818
減：備抵評價金額	(1,836,101)	(1,658,712)
未實現兌換利益	(1,460)	(2,272)
	<u>\$ -</u>	<u>(\$ 2,272)</u>

(接次頁)

(承前頁)

	九十四年 十二月三十一日	九十三年 十二月三十一日
遞延所得稅資產(負債)		
— 流動	\$ 5,551	\$ 7,142
— 非流動	1,832,010	1,651,570
遞延所得稅負債— 流動	(1,460)	(2,272)
減：備抵評價金額	(1,836,101)	(1,658,712)
	<u>\$ -</u>	<u>(\$ 2,272)</u>

(四) 本公司符合「促進產業升級條例」有關投資抵減之會計處理採當期認列法，其相關明細如下：

發生年度	可抵減數	九十四年 抵減數	九十四年十二 月三十一日 累計已抵減數	尚未抵減數	最後抵減年度
九十年度	\$188,210	\$ -	\$142,070	\$ 46,140	九十四
九十一年度	471,753	-	-	471,753	九十五
九十二年度	760,471	-	-	760,471	九十六
九十三年度	286,807	-	-	286,807	九十七
九十四年度	1,587	-	-	1,587	九十八
	<u>\$1,708,828</u>	<u>\$ -</u>	<u>\$142,070</u>	<u>\$1,566,758</u>	

(五) 兩稅合一相關資訊：

	九十四年 十二月三十一日
可扣抵稅額帳戶餘額	<u>\$504,493</u>

本公司九十四年十二月三十一日並無屬於八十六及以前年度之未分配盈餘。截至九十四年十二月三十一日累計當年度及九十三年度實際盈餘分配之稅額扣抵比率分別為 17.78% 及 33.08%。

由於本公司得分配予股東之可扣抵稅額，應以股利盈餘分配日之股東可扣抵稅額帳戶之餘額為計算基礎，因是九十四年度預計盈餘分配之稅額扣抵比率可能會因本公司依所得稅法規定預計可能產生之各項可扣抵稅額與實際不同或本公司受配股息所附之股東可扣抵稅額而須調整。

(六)本公司截至九十二年度止之營利事業所得稅結算申報案件，除九十年
 度外均經稅捐稽徵機關核定。本公司對九十一年度之營利事業所
 得稅核定結果尚有疑義，已於九十四年九月申請復查。

十三、每股盈餘

	金額 (分子)		股數(分母) (仟股)	每股盈餘 (元)	
	稅前	稅後		稅前	稅後
<u>九十四年度</u>					
本年度流通在外加權平均普通股			6,454,000		
減：子公司持有本公司之庫藏股			(2,800)		
<u>基本每股盈餘</u>					
屬於普通股股東之 本期純益	<u>\$ 1,485,840</u>	<u>\$ 1,488,112</u>	<u>6,451,200</u>	<u>\$ 0.23</u>	<u>\$ 0.23</u>

	金額 (分子)		股數(分母) (仟股)	每股盈餘 (元)	
	稅前	稅後		稅前	稅後
<u>九十三年度</u>					
本年度流通在外加權平均普通股			8,182,750		
減：子公司持有本公司之庫藏股			(3,550)		
<u>基本每股盈餘</u>					
屬於普通股股東之 本期純益	<u>\$ 3,830,115</u>	<u>\$ 3,631,892</u>	<u>8,179,200</u>	<u>\$ 0.47</u>	<u>\$ 0.44</u>

十四、用人、折舊及攤銷費用

	九十四年度		九十三年度		合計
	屬於營業成本	屬於營業費用	屬於營業成本	屬於營業費用	
用人費用					
薪資費用	\$ 183,286	\$ 712,065	\$ 895,351	\$ 151,316	\$ 724,668
勞健保費用	14,802	43,137	57,939	10,676	40,310
退休金費用	6,909	25,961	32,870	2,358	14,099
其他用人費用	6,880	27,053	33,933	4,642	25,001
	<u>211,877</u>	<u>808,216</u>	<u>1,020,093</u>	<u>168,992</u>	<u>804,078</u>
折舊費用	2,073,833	127,956	2,201,789	1,622,582	128,262
攤銷費用	38,277	25,116	63,393	11,228	21,128
	<u>\$2,323,987</u>	<u>\$ 961,288</u>	<u>\$3,285,275</u>	<u>\$1,802,802</u>	<u>\$ 953,468</u>
					<u>\$2,756,270</u>

十五、關係人交易

(一)關係人之名稱及關係

關 係 人 名 稱	與 本 公 司 之 關 係
弘運科技股份有限公司	子 公 司
台固投資股份有限公司	子 公 司
台灣弘遠投資股份有限公司	子 公 司
TFN US Ltd.	子 公 司
TFN HK LIMITED	子 公 司
台固數位股份有限公司	孫公司（九十四年十二月二十六日開始籌設）
華視數位科技股份有限公司	孫公司（於九十三年十二月八日因合併而消滅）
台固媒體股份有限公司	孫公司（九十四年一月二十五日設立）
台固線上股份有限公司	孫公司（九十四年二月四日設立）
富洋媒體科技股份有限公司	孫公司（自九十四年三月四日起）
聯禾有線電視股份有限公司	孫公司（自九十四年三月四日起）
觀天下有線電視事業股份有限公司	孫公司（自九十四年三月四日起）
永佳樂有線電視股份有限公司	孫公司（自九十四年三月四日起）
北海岸有線電視股份有限公司	孫公司（自九十四年三月四日起）
鳳信有線電視股份有限公司	孫公司（自九十四年三月四日起）
廣通科技股份有限公司	孫公司
優視傳播股份有限公司	孫公司（自九十四年十月十七日起）
台灣大哥大股份有限公司	採權益法評價之被投資公司
Taiwan Telecom (Aust) Pty Ltd	採權益法評價之被投資公司（於九十四年十一月十八日清算解散）
台灣電店股份有限公司	實質關係人（於九十四年六月合併消滅）
台灣精碩科技股份有限公司	實質關係人（於九十四年六月合併消滅）
台灣客服科技股份有限公司	實質關係人（於九十三年十二月合併消滅）
東信電訊股份有限公司	實質關係人（截至九十四年七月十九日止）
台灣客服科技股份有限公司（原台灣店訊工商黃頁股份有限公司）	實質關係人（截至九十四年七月十九日止）
台信電店股份有限公司	實質關係人（截至九十四年七月十九日止）
台灣店訊投資有限公司	實質關係人（截至九十四年七月十九日止）
台碩投資有限公司	實質關係人（截至九十四年七月十九日止）
台弘投資有限公司	實質關係人（截至九十四年七月十九日止）

（接次頁）

(承前頁)

<u>關 係 人 名 稱</u>	<u>與 本 公 司 之 關 係</u>
台福投資有限公司	實質關係人(截至九十四年七月十九日止)
泰瑪投資股份有限公司 Supreme - Tech (Aust) Pty Ltd	實質關係人(於九十三年六月合併消滅) 實質關係人(於九十四年一月解散)
台灣客服財產保險代理人股份有限公司	實質關係人(截至九十四年七月十九日止)
台灣客服人身保險代理人股份有限公司	實質關係人(截至九十四年七月十九日止)
TT&T Holdings CO., Ltd	實質關係人(截至九十四年七月十九日止)
廈門台富客服科技有限公司	實質關係人(截至九十四年七月十九日止)
台北富邦商業銀行股份有限公司	實質關係人
富邦綜合證券股份有限公司	實質關係人
富邦產物保險股份有限公司	實質關係人
富邦證券投資信託股份有限公司	實質關係人
富邦人壽保險股份有限公司	實質關係人
富邦直效行銷顧問股份有限公司	實質關係人
富邦金融控股股份有限公司	實質關係人
富邦資產管理股份有限公司	實質關係人(自九十三年八月十七日起)
富邦媒體股份有限公司	實質關係人(自九十四年五月二十七日起)
富邦金控創業投資股份有限公司	實質關係人
富邦創業投資管理顧問股份有限公司	實質關係人
興邦創業投資管理顧問股份有限公司	實質關係人
旭邦創業投資管理顧問股份有限公司	實質關係人
新和有線電視股份有限公司	關係企業(自九十四年三月四日起)
紅樹林有線電視股份有限公司	關係企業(自九十四年三月四日起)
台灣易吉網股份有限公司	關係企業(自九十三年三月起為非關係人)
泛亞電信股份有限公司	董事長相同
忠興開發股份有限公司	董事長相同
富邦建設股份有限公司	董事長相同

(接次頁)

(承前頁)

關係人名稱	與本公司之關係
台信電訊股份有限公司	董事長相同(九十四年九月二十日設立)
台亞國際電信股份有限公司	董事長相同(九十四年十一月十七日設立)
富邦創業投資股份有限公司	董事長相同
富邦建築經理股份有限公司	董事長相同
富邦租賃股份有限公司	董事長相同
國基投資股份有限公司	董事長相同

(二)與關係人間之重大交易事項

本公司與關係人間之重大交易事項，除另予說明者外，均按一般市場行情辦理。

1.營業收入

	九十四年度 估營業 收入 %	九十三年度 估營業 收入 %
台灣大哥大	\$ 878,269 10	\$ 730,300 9
泛亞電信	64,396 1	69,105 1
台灣客服	52,163 1	53,169 1
東信電訊	15,919 -	457 -
富邦直效行銷	15,382 -	- -
台北富邦銀行	11,262 -	- -
廣通科技	10,781 -	6,990 -
弘運科技	5,407 -	11,466 -
其他	24,047 -	13,405 -
	<u>\$ 1,077,626</u>	<u>\$ 884,892</u>

上開交易收款期間與一般交易相當。

2.進貨

	九十四年度 估各該科 目淨額 %	九十三年度 估各該科 目淨額 %
泛亞電信	\$ 38,014 16	\$ 17,731 11
廣通科技	23,890 10	19,841 12
其他	1,372 1	11,116 7
	<u>\$ 63,276</u>	<u>\$ 48,688</u>

上開進貨係按一般進貨條件(市場行情價格)辦理，付款期

間與一般交易相當。

3. 營業成本

	九 十 四 年 度		九 十 三 年 度	
	金 額	佔 營 業 成 本 %	金 額	佔 營 業 成 本 %
台灣大哥大	\$ 1,294,739	15	\$ 951,773	13
泛亞電信	80,101	1	54,761	1
廣 通	62,753	1	24,917	-
富邦產險	32,423	-	28,778	-
東信電訊	32,051	-	6,031	-
弘運科技	-	-	226,366	3
台灣精碩	-	-	26,756	-
其 他	1,589	-	-	-
	<u>\$ 1,503,656</u>		<u>\$ 1,319,382</u>	

上開公司向本公司提供電信及維運服務，依合約條件支付，付款期間與一般交易相當。

4. 重要財產交易

(1) 購置資產

	九 十 四 年 度	
	交 易 標 的	交 易 金 額
台灣大哥大	電腦通訊設備、遞延費用等	\$ 2,093,457
弘運科技	電腦通訊設備等	230,852
		<u>\$ 2,324,309</u>

	九 十 三 年 度	
	交 易 標 的	交 易 金 額
弘運科技	電腦通訊設備、辦公設備等	\$ 5,103,002

(2) 出售資產

	九 十 四 年 度	
	交 易 標 的	交 易 金 額
台灣大哥大	電腦通訊設備等	\$ 107,155
		<u>\$ 3,969</u>

	九 交 易 標 的	十 交 易 金 額	三 利	年 益
台灣大哥大	電腦通訊設備等	<u>\$ 45,047</u>	<u>\$</u>	<u>1,993</u>

5. 租賃事項

(1) 租金支出

	租 賃 標 的	九 十 四 年 度	九 十 三 年 度
台灣大哥大	辦公室、車位	\$ 22,547	\$ 19,088
其 他	辦公室、車位	294	78
		<u>\$ 22,841</u>	<u>\$ 19,166</u>

(2) 租金收入

	租 賃 標 的	九 十 四 年 度	九 十 三 年 度
台灣大哥大	辦公室	\$ 25,679	\$ 18,938
其 他	辦公室	2,547	5,298
		<u>\$ 28,226</u>	<u>\$ 24,236</u>

上開租賃事項係依一般市場行情價格辦理，租金按月支付及收取。

6. 銀行存款及借款

	九十四年十二月三十一日		九十三年十二月三十一日	
	金 額	佔 各 該 科 目 %	金 額	佔 各 該 科 目 %
(1) 銀行存款 (含定期存款)				
台北富邦銀行	<u>\$ 387,779</u>	18	<u>\$ 339,972</u>	16
(2) 質押定存單 (帳列其他流動資產)				
台北富邦銀行	<u>\$ 17,815</u>	100	<u>\$ 15,000</u>	100
(3) 擔保借款				
台北富邦銀行	<u>\$ 2,500,000</u>	17	<u>\$ 2,500,000</u>	17

7. 應收（付）款項

	九十四年十二月三十一日		九十三年十二月三十一日	
	金 額	佔各該 科目 %	金 額	佔各該 科目 %
(1) 應收票據				
其 他	\$ 267	-	\$ -	-
(2) 應收帳款				
台灣大哥大	\$ 203,490	23	\$ 321,648	36
泛亞電信	30,896	3	51,087	6
廣通科技	13,752	2	8,508	1
富邦媒體	13,391	1	-	-
其 他	44,644	5	18,097	2
	<u>\$ 306,173</u>		<u>\$ 399,340</u>	
(3) 其他應收款				
台固媒體	\$ 26,421	7	\$ -	-
台灣大哥大	1,725	-	62,479	10
弘運科技	-	-	26,000	4
其 他	215	-	115	-
	<u>\$ 28,361</u>		<u>\$ 88,594</u>	
(4) 應付票據				
台灣大哥大	\$ -	-	\$ 180	1
(5) 應付帳款				
富邦產險	\$ 24,195	2	\$ 28,292	3
泛亞電信	14,084	1	11,579	1
廣通科技	13,311	1	5,724	1
其 他	1,765	-	6,984	1
	<u>\$ 53,355</u>		<u>\$ 52,579</u>	
(6) 其他應付款項				
弘運科技	\$ 1,766	1	\$ 5,325,309	95
其 他	-	-	4,877	-
	<u>\$ 1,766</u>		<u>\$ 5,330,186</u>	
(7) 應付費用				
台灣客服	\$ 18,237	4	\$ 17,559	3
台灣大哥大	15,563	4	8,430	1
富邦證券	-	-	12,265	2
其 他	1,343	-	21,396	4
	<u>\$ 35,143</u>		<u>\$ 59,650</u>	

8. 預收款項

	九十四年十二月三十一日		九十三年十二月三十一日	
	金	佔各該 科目 %	金	佔各該 科目 %
廣通科技	\$ 35,752	12	\$ 57,676	25
其他	107	-	209	-
	<u>\$ 35,859</u>		<u>\$ 57,885</u>	

9. 佣金支出

	九十四年度	九十三年度
台灣大哥大	\$ 10,907	\$ 2,423
其他	3,819	14,940
	<u>\$ 14,726</u>	<u>\$ 17,363</u>

10. 勞務費

	九十四年度	九十三年度
台灣客服	\$ 81,524	\$ 179,922
台灣精碩	-	59,822
富邦證券	-	22,501
其他	8,155	4,953
	<u>\$ 89,679</u>	<u>\$ 267,198</u>

11. 廣告費

	九十四年度	九十三年度
台灣電店	\$ -	\$ 16,776
其他	2,162	4,326
	<u>\$ 2,162</u>	<u>\$ 21,102</u>

12. 郵電費

	九十四年度	九十三年度
台灣大哥大	\$ 17,624	\$ 16,399
其他	53	478
	<u>\$ 17,677</u>	<u>\$ 16,877</u>

13. 利息費用

	九十四年度	九十三年度
台北富邦銀行	<u>\$ 50,575</u>	<u>\$ 13,470</u>

十六、質抵押資產

	九十四年 十二月三十一日	九十三年 十二月三十一日
定期存款	\$ 17,815	\$ 15,000
電腦通訊設備	3,494,958	6,452,051
房屋及建築	49,544	55,937
	<u>\$3,562,317</u>	<u>\$6,522,988</u>

上述資產係以帳面淨額係作為銀行融資額度或履約建設保證金之擔保品。

十七、重大之承諾及或有事項

除財務報表其他附註揭露事項外，其餘明細如下：

- (一)截至九十四年十二月三十一日止，因與各家銀行往來間授信融資，依一般銀行慣例須開立之本票合計為 22,400,000 仟元及 USD38,000 仟元。
- (二)截至九十四年十二月三十一日止，因建設及履約保證所需，與銀行開立保證書金額約為 3,410 仟元。
- (三)截至九十四年十二月三十一日止，本公司已訂立之重大租賃合約於各年度之應付租金（以目前租金水準計算）如下：

	金	額
九十五年度	\$	4,777
九十六年度		2,603
九十七年度		1,955
九十八年度		2,009
九十九年度		1,218
	<u>\$</u>	<u>12,562</u>

十八、金融商品相關資訊

非衍生性金融商品 資產	九十四年十二月三十一日		九十三年十二月三十一日	
	帳面價值	公平市價	帳面價值	公平市價
公平價值與帳面價值相 等之金融資產	\$3,528,837	\$3,528,837	\$3,707,012	\$3,707,012

(接次頁)

(承前頁)

	九十四年十二月三十一日		九十三年十二月三十一日	
	帳面價值	公平市價	帳面價值	公平市價
<u>非衍生性金融商品</u>				
短期投資	\$ 1,650,395	\$ 1,812,237	\$ 6,454,158	\$ 6,824,324
長期投資—有市價者	31,413,242	26,101,227	31,584,551	31,215,230
<u>負債</u>				
公平價值與帳面價值相等之金融負債	17,336,056	17,336,056	22,529,132	22,529,132
	九十四年十二月三十一日		九十三年十二月三十一日	
	帳面價值	公平市價	帳面價值	公平市價
<u>衍生性金融商品</u>				
利率交換合約	\$ -	\$ 1,864	\$ -	\$ -

本公司估計金融商品公平價值所使用之方法及假設如下：

- (一)短期金融商品(除短期投資外)以其在資產負債表上之帳面價值估計其公平價值，由於此類商品到期日甚近或未來收付價格與帳面金額相近，其帳面價值應為估計公平價值之合理基礎。此方法應用於現金及約當現金、應收款項、質押定存單及應付款項。
- (二)短期投資以市場價格為公平價值；長期投資除上市(櫃)公司外，因無市價可供參考，故未列示公平價值。
- (三)存出及存入保證金因未來收付價格與帳面金額相同，故以帳面價值為公平價值。
- (四)長期借款以其預期現金流量之折現值估計公平價值。本公司長期借款之利率屬浮動利率，其帳面價值即為公平價值。
- (五)衍生性金融商品係利率交換合約，其公平價值係以銀行所提供之市價評估資料為計算之依據。

因部分金融商品及非金融商品無須列示其公平價值，是以上表所列之公平價值總數並不代表本公司之總價值。

十九、附註揭露事項

(一)本期重大交易事項及(二)轉投資事業相關資訊：

- 1.資金貸與他人：附表一。
- 2.為他人背書保證：附表二。
- 3.期末持有有價證券情形：附表三。
- 4.累積買進或賣出同一有價證券之金額達新台幣一億元或實收資本額百分之二十以上：附表四。
- 5.取得不動產之金額達新台幣一億元或實收資本額百分之二十以上：無。
- 6.處分不動產之金額達新台幣一億元或實收資本額百分之二十以上：無。
- 7.與關係人進、銷貨之金額達新台幣一億元或實收資本額百分之二十以上：附表五。
- 8.應收關係人款項達一億元或實收資本額百分之二十以上：附表六。
- 9.被投資公司名稱、所在地區……等相關資訊：附表七。
- 10.從事衍生性商品交易：

本公司於九十四年六月與銀行簽訂利率交換合約，以浮動區間利率換取固定利率，每三個月結算一次，用以規避長期借款採浮動利率計息產生之利率變動風險，係屬非以交易為目的之避險活動，其有關資訊揭露如下：

(1)合約金額

金融商品	條	件	合約金額
利率交換合約	以浮動利率換固定利率		\$1,500,000
	1.6000%~1.6300%		

本公司為規避浮動利率計息負債之利率波動風險而從事上述之利率交換合約，九十四年度認列損失 378 仟元，帳列利息費用。

(2)信用風險

本公司利率交換合約之交易對象為信用良好之銀行，預期對方不會違約，故發生信用風險之可能性極小。

(3)市場價格風險

本公司從事利率交換係為規避浮動利率計息負債利率波動之風險，於結算日就當期應收取或給付之利息差額交割，因是市場價格風險並不重大。

(4)流動性風險、現金流量風險及未來現金需求之不確定性

本公司從事利率交換係為規避現金流量風險為目的，訂定之利率交換合約係約定以淨額交割，預期現金需求金額並不重大，本公司之營運資金足以支應，故亦無重大之額外現金需求。

(5)持有衍生性金融商品之種類、目的及達成該目的之策略

本公司訂定利率交換合約主要係為規避浮動利率計息負債利率波動之風險，避險策略係以達成能夠規避現金流量風險為目的。本公司以固定利率交換合約作為避險工具，並作定期評估。

(三)大陸投資資訊：無。

二十、部門別財務資訊

(一)產業別財務資訊

本公司主要經營第一類及第二類電信事業，係單一產業。

(二)地區別財務資訊

本公司無國外營業部門。

(三)外銷銷貨資訊

本公司無外銷銷貨收入。

(四)重要客戶資訊

	九 十 四 年 度	九 十 三 年 度
	估營業收 金 額 入淨額%	估營業收 金 額 入淨額%
台灣大哥大	\$ 878,211	\$ 730,311
	10	9

台灣固網股份有限公司及其轉投資公司

資金貸與他人

民國九十四年度

附表一

單位：新台幣仟元

編號	貸出資公司	貸與對象	往來科目	本最高餘額	期末餘額	利率區間%	資金貸與性質	業務往來金額	有短期融通資金必要之原因	提列備抵呆帳金額	擔保品			對個別對象資金貸與限額	資金貸與總限額
											名稱	價	值		
1	富洋媒體科技股份有限公司	永佳樂有線電視股份有限公司	其他應收款—關係人	\$ 75,000	\$ -	7.00	業務往來	\$ 111,330	-	\$ -	-	-	\$12,511,576 (註1)	\$12,511,576 (註1)	
2	聯禾有線電視股份有限公司	富洋媒體科技股份有限公司	其他應收款—關係人	50,000	-	6.00	業務往來	116,230	-	-	-	-	12,000,000 (註1)	12,000,000 (註1)	
3	北海岸有線電視股份有限公司	富洋媒體科技股份有限公司	其他應收款—關係人	172,000	100,000	3.28~7.20	業務往來	44,202	-	-	-	-	12,000,000 (註2)	12,000,000 (註2)	
4	紅樹林有線電視股份有限公司	富洋媒體科技股份有限公司	其他應收款—關係人	128,000	93,000	3.28~7.20	業務往來	9,541	-	-	-	-	12,000,000 (註2)	12,000,000 (註2)	
5	觀天下有線電視事業股份有限公司	富洋媒體科技股份有限公司	其他應收款—關係人	222,000	150,000	3.28~7.20	業務往來	105,375	-	-	-	-	12,000,000 (註1)	12,000,000 (註1)	
6	鳳信有線電視股份有限公司	富洋媒體科技股份有限公司	其他應收款—關係人	73,000	-	7.20	業務往來	276,533	-	-	-	-	12,000,000 (註1)	12,000,000 (註1)	
7	新和有線電視股份有限公司	富洋媒體科技股份有限公司	其他應收款—關係人	107,700	107,700	3.28~7.20	業務往來	15,091	-	-	-	-	\$ 12,000,000 (註1)	\$ 12,000,000 (註1)	

註1：資金貸放金額，有業務往來者，最高限額以不超過該公司資本總額之倍數或業務往來加計業務合作金額總額，兩者之較高者為限，對單一對象最高貸放限額亦同。

註2：資金貸放金額，有業務往來者，最高限額以不超過該公司資本總額之倍數或業務往來加計業務合作金額總額，兩者之較高者為限，對單一對象最高貸放限額亦同，有短期資金融通之必要者，

貸與總額以不超過該公司淨值之40%為限，個別貸與金額以不超過申貸公司淨值之40%為限。

台灣固網股份有限公司及其轉投資公司

為他人背書保證

民國九十四年度

附表二

單位：新台幣仟元

編號	背書保證者公司名稱	被背書保證對象 公司名稱	關係	對單一企業 背書保證限額	本期最高背書 保證餘額	期末背書 保證餘額	以財產擔保之 背書保證金額	累計背書保證金額 佔最近期財務報表 淨值之比率%	背書保證 最高限額
0	本公司	台灣弘遠投資股份有限公司	子公司	\$ 7,039,800	\$ 300,000	\$ -	\$ -	-	\$69,677,162 (註1)
1	弘運科技股份有限公司	本公司	本公司	800,000	340	-	-	0.10	1,613,083 (註2)
		啟宇營造工程股份有限公司	共同承攬工程	3,188,256	41,000	41,000	-	11.39	7,970,641 (註3)
		根基營造股份有限公司	共同承攬工程	1,147,788	822,200	822,200	-	228.44	2,869,470 (註3)
2	富洋媒體科技股份有限公司	正龍工程股份有限公司							
		台固線上股份有限公司及台固 媒體股份有限公司(註5)	孫公司	12,511,576	6,100,000	-	-	-	12,511,576 (註4)
3	聯禾有線電視股份有限公司	台固線上股份有限公司及台固 媒體股份有限公司(註5)	孫公司	12,000,000	6,100,000	-	-	-	12,000,000 (註4)
4	北海岸有線電視股份有限公司	台固媒體股份有限公司	孫公司	12,000,000	6,100,000	-	-	-	12,000,000 (註4)
		富洋媒體股份有限公司	孫公司	12,000,000	66,664	-	-	-	12,000,000 (註4)
5	紅樹林有線電視股份有限公司	台固線上股份有限公司及台固 媒體股份有限公司(註5)	孫公司	12,000,000	6,100,000	-	-	-	12,000,000 (註4)
		富洋媒體股份有限公司	孫公司	12,000,000	66,664	-	-	-	12,000,000 (註4)
6	觀天下有線電視股份有限公司	台固媒體股份有限公司	孫公司	12,000,000	6,100,000	-	-	-	12,000,000 (註4)
		富洋媒體科技股份有限公司	孫公司	12,000,000	66,664	-	-	-	12,000,000 (註4)
7	鳳信有線電視股份有限公司	富洋媒體科技股份有限公司	孫公司	12,000,000	108,224	-	-	-	12,000,000 (註4)
		台固媒體股份有限公司	孫公司	12,000,000	6,100,000	-	-	-	12,000,000 (註4)
8	永佳樂有線電視股份有限公司	台固線上股份有限公司及台固 媒體股份有限公司(註5)	孫公司	12,000,000	6,100,000	-	-	-	12,000,000 (註4)
		富洋媒體股份有限公司	孫公司	12,000,000	138,224	-	-	-	12,000,000 (註4)
9	新和有線電視股份有限公司	富洋媒體科技股份有限公司	孫公司	12,000,000	96,664	-	-	-	12,000,000 (註4)
		台固線上股份有限公司及台固 媒體股份有限公司(註5)	孫公司	12,000,000	6,100,000	-	-	-	12,000,000 (註4)

(接次頁)

(承前頁)

編號	背書保證者公司名稱	被背書保證對象		對單一企業背書保證限額	本期最高背書保證餘額	期末背書保證餘額	以財產擔保之背書保證金額	累計背書保證金額佔最近期財務報表淨值之比率%	背書保證最高限額(註4)
		公司名稱	關係						
10	台固媒體股份有限公司(註6)	台固媒體股份有限公司(註6)	孫公司	\$ 7,274,200	\$ 7,000,000	\$ 7,000,000	-	448	\$ 7,274,200
	台固線上股份有限公司(註6)	台固線上股份有限公司(註6)	孫公司	12,000,000	7,000,000	7,000,000	-	449	12,000,000 (註4)
	富洋媒體科技股份有限公司(註6)	富洋媒體科技股份有限公司(註6)	孫公司	12,511,576	7,000,000	7,000,000	-	121	12,511,576 (註4)
	聯禾有線電視股份有限公司(註6)	聯禾有線電視股份有限公司(註6)	孫公司	12,000,000	7,000,000	7,000,000	374,240	1,439	12,000,000 (註4)
	北海岸有線電視股份有限公司(註6)	北海岸有線電視股份有限公司(註6)	孫公司	12,000,000	7,000,000	7,000,000	61,290	2,945	12,000,000 (註4)
	紅樹林有線電視股份有限公司(註6)	紅樹林有線電視股份有限公司(註6)	關係企業	12,000,000	7,000,000	7,000,000	101,468	2,856	12,000,000 (註4)
	觀天下有線電視事業股份有限公司(註6)	觀天下有線電視事業股份有限公司(註6)	孫公司	12,000,000	7,000,000	7,000,000	346,986	1,199	12,000,000 (註4)
	鳳信有線電視股份有限公司(註6)	鳳信有線電視股份有限公司(註6)	孫公司	12,000,000	7,000,000	7,000,000	576,245	1,161	12,000,000 (註4)
	新和有線電視股份有限公司(註6)	新和有線電視股份有限公司(註6)	關係企業	12,000,000	7,000,000	7,000,000	47,027	3,363	12,000,000 (註4)
	永佳樂有線電視股份有限公司(註6)	永佳樂有線電視股份有限公司(註6)	孫公司	12,000,000	7,000,000	7,000,000	531,961	2,350	12,000,000 (註4)

註1：本公司對子公司背書保證總額以不超過本公司淨值為限，個別對象以不超過對其投資金額為限。

註2：弘運科技股份有限公司對其母公司背書保證總額以不超過該公司淨值為限，個別對象以不超過被投資之金額為限。

註3：弘運科技股份有限公司基於承攬工程需要之同業間依合約規定互保，背書保證之總額以該公司淨值之五倍為限，對單一企業之背書保證額度以不超過該公司淨值之二倍為限。

註4：該公司背書保證總額及個別對象之限額，以不超過該公司資本總額之倍數或業務往來加業務合作金額總額，兩者之較高者為限。

註5：係共同借款人。

註6：係台固媒體股份有限公司、台固線上股份有限公司、富洋媒體科技股份有限公司、聯禾有線電視股份有限公司、北海岸有線電視股份有限公司、紅樹林有線電視股份有限公司、觀天下有線電視事業股份有限公司、鳳信有線電視股份有限公司、新和有線電視股份有限公司及永佳樂有線電視股份有限公司等公司間互為背書保證人。

台灣固網股份有限公司及其轉投資公司

期末持有有價證券情形

民國九十四年十二月三十一日

附表三

單位：新台幣仟元

持有之公司	有價證券種類及名稱	與有價證券發行人之關係	帳列科目	期 末				備 註
				仟單位 / 仟股	帳 面 金 額	持 股 比 例 %	市 價 / 淨 值 (註)	
本公司	受益憑證							
	荷銀鴻揚基金	-	短期投資	19,909	\$ 302,440	-	\$ 310,319	(註2)
	金復華債券基金	-	短期投資	7,924	99,098	-	100,006	(註2)
	富邦吉祥一號基金	-	短期投資	36,210	460,273	-	467,693	(註2)
	富邦吉祥三號基金	-	短期投資	28,719	296,284	-	300,383	(註2)
	債券							
	台灣大哥大股份有限公司國內第一次無擔保轉換公司債	採權益法評價之被投資公司	短期投資	4,923 張	492,300	-	633,836	(註4)
	股票							
	台灣大哥大股份有限公司	採權益法評價之被投資公司	長期投資	900,353	31,413,242	18.22	26,101,227	(註3)
	台固投資股份有限公司	子 公 司	長期投資	1,750,000	19,202,273	100.00	19,202,368	
	台灣弘遠投資股份有限公司	子 公 司	長期投資	703,980	7,789,453	100.00	7,789,497	
	弘運科技股份有限公司	子 公 司	長期投資	14,532	(705,825)	66.67	239,960	(註7)
	TFN US Ltd.	子 公 司	長期投資	430	12,140	100.00	12,140	(註5)
TFN HK LIMITED	子 公 司	長期投資	1,299	4,300	99.99	4,300	(註5)	
台灣高速鐵路股份有限公司	-	長期投資	276,600	2,766,000	5.53	2,229,541	(註5)	
弘運科技股份有限公司	受益憑證							
富邦如意三號債券基金	-	短期投資	18,650	216,895	-	225,208	(註2)	

(接次頁)

(承前頁)

持有之公司	有價證券種類及名稱	與有價證券發行人之關係	帳列科目	期			末		備註
				仟單位 / 仟股	帳面金額	持股比例 %	市價 / 淨值 (註)		
弘運科技股份有 台固投資股份有 限公司	股票								
	台灣固網股份有限公司	本公司	長期投資	2,800	\$ 4,800	0.04	\$ 27,870		
	大台北寬頻網路股份有限公司	-	長期投資	5,000	50,000	3.33	28,063	(註5)	
	鼎華科技股份有限公司	-	長期投資	1,200	12,000	12.00	-	(註6)	
	廣通科技股份有限公司	關係企業	長期投資	6,002	47,442	54.56	45,498		
	受益憑證								
	富邦如意基金	-	短期投資	33,334	513,051	-	522,465	(註2)	
	富邦如意二號基金	-	短期投資	18,151	257,031	-	260,885	(註2)	
	富邦如意三號債券基金	-	短期投資	324	3,836	-	3,910	(註2)	
	群益安信基金	-	短期投資	6,824	74,806	-	78,918	(註2)	
建弘全家福債券基金	-	短期投資	1,877	300,000	-	304,599	(註2)		
台灣弘遠投資股 份有限公司	股票								
	富邦金融控股股份有限公司	實質關係人	短期投資	53,293	1,440,677	0.70	1,479,410	(註3)	
	台固數位股份有限公司	孫公司	預付長期投資	100	1,000	100.00	1,000		
	台灣大哥大股份有限公司	採權益法評價之被投資公司	長期投資	467,821	16,529,346	9.47	13,562,144	(註3)	
	廣通科技股份有限公司	孫公司	長期投資	4,985	44,861	45.32	37,793		
	大台北寬頻網路股份有限公司	-	長期投資	5,000	28,450	3.33	28,063	(註5)	
	旭聯科技股份有限公司	-	長期投資	1,840	29,450	7.40	18,804	(註5)	
受益憑證									
富邦如意二號基金	-	短期投資	19,599	120,477	-	120,990	(註2)		

(接次頁)

(承前頁)

持有之公司	有價證券種類及名稱	與有價證券發行人之關係	帳列科目	期			備註
				未	市價 / 淨值 (註)	備註	
				仟單位 / 仟股	帳面金額	持股比例 %	
台灣弘遠投資股	股票						
	富邦金融控股股份有限公司	實質關係人	短期投資	35,946	\$ 900,420	0.45	\$ 997,859 (註3)
	台灣大哥大股份有限公司	採權益法評價之被投資公司	長期投資	132,080	4,250,498	2.67	3,829,000 (註3)
	弘運科技股份有限公司	採權益法評價之被投資公司	長期投資	53	872	0.24	879
	台固媒體股份有限公司	孫公司	長期投資	150,000	1,574,083	100.00	1,574,083
	台固線上股份有限公司	孫公司	長期投資	100	975	0.06	975
	優視傳播股份有限公司	孫公司	長期投資	4,100	26,024	82.00	26,024
			預付長期投資	30,000	300,000	-	-
	特別股股票						
	台灣高速鐵路股份有限公司	-	長期投資	50,000	500,000	-	-
台固線上股份有限公司	受益憑證						
	復華債券基金	-	短期投資	3,803	50,000	-	50,013 (註2)
台固媒體股份有限公司	股票						
	聯禾有線電視股份有限公司	孫公司	長期投資	33,057	1,503,596	78.71	382,961
台固媒體股份有限公司	受益憑證						
	建弘全家福債券基金	-	短期投資	370	60,000	-	60,000 (註2)
	荷銀債券型基金	-	短期投資	3,570	53,000	-	53,000 (註2)
台固媒體股份有限公司	股票						
富洋媒體科技股份有限公司	孫公司	長期投資	441,659	5,697,853	70.60	4,088,176	

(接次頁)

(承前頁)

持有之公司	有價證券種類及名稱	與有價證券發行人之關係	帳列科目	期末				備註
				仟單位 / 仟股	帳面金額	持股比例 %	市價 / 淨值 (註)	
富洋媒體科技股份有限公司	受益憑證							
	富邦吉祥三號基金	-	短期投資	2,868	\$ 30,000	0.14	\$ 30,003	(註2)
	富邦吉祥一號基金	-	短期投資	3,872	50,000	0.20	50,005	(註2)
	股票							
	永佳樂有線電視股份有限公司	孫公司	長期投資	20,000	1,822,294	100.00	297,874	
	新和有線電視股份有限公司	關係企業	長期投資	6,030	695,048	30.15	208,162	
	紅樹林有線電視股份有限公司	關係企業	長期投資	6,248	508,264	29.53	245,111	
	北海岸有線電視股份有限公司	孫公司	長期投資	21,160	529,483	100.00	237,655	
	鳳信有線電視股份有限公司	孫公司	長期投資	29,415	1,835,199	70.00	422,135	
	聯禾有線電視股份有限公司	孫公司	長期投資	8,568	291,724	20.40	99,263	
觀天下有線電視事業股份有限公司	孫公司	長期投資	51,337	1,152,385	91.67	535,056		
	台固線上股份有限公司	孫公司	長期投資	159,900	1,558,283	99.94	1,558,283	
聯禾有線電視股份有限公司	受益憑證							
	建弘台灣基金	-	短期投資	3,598	50,000	-	50,013	(註2)
永佳樂有線電視股份有限公司	富邦吉祥三號基金	-	短期投資	4,781	50,000	-	50,011	(註2)
	受益憑證							
鳳信有線電視股份有限公司	群益安信債券基金	-	短期投資	4,324	50,000	-	50,014	(註2)
	受益憑證							
觀天下有線電視事業股份有限公司	建弘台灣債券基金	-	短期投資	5,757	80,000	-	80,021	(註2)
	受益憑證							
紅樹林有線電視股份有限公司	建弘全家福債券基金	-	短期投資	740	120,000	-	120,033	(註2)
	受益憑證							
復華債券基金	復華債券基金	-	短期投資	1,749	23,000	-	23,006	(註2)

(接次頁)

(承前頁)

持有之公司	有價證券種類及名稱	與有價證券發行人之關係	帳列科目	期			備註
				未	市價 / 淨值	備註	
				仟單位 / 仟股	帳面金額	持股比例 %	(註)
北海岸有線電視股份有限公司 新和有線電視股份有限公司 廣通科技股份有限公司	受益憑證	-					
	保德信債券基金	-	短期投資	4,162	\$ 60,000	-	\$ 60,017 (註2)
	受益憑證	-					
	台壽保所羅門債券基金	-	短期投資	2,348	27,000	-	27,008 (註2)
	受益憑證	-					
	匯豐富泰債券基金	-	短期投資	418	6,000	-	6,124 (註2)
	富邦如意三號基金	-	短期投資	604	7,051	-	7,292 (註2)
	群益安信債券基金	-	短期投資	899	10,099	-	10,395 (註2)
	群益安穩債券基金	-	短期投資	141	2,000	-	2,065 (註2)
	景順債券基金	-	短期投資	416	6,000	-	6,111 (註2)
	建弘台灣債券基金	-	短期投資	375	5,000	-	5,206 (註2)
	大華全球平衡基金	-	短期投資	1,000	10,000	-	10,530 (註2)
	荷銀精選債券基金	-	短期投資	452	5,000	-	5,051 (註2)
	優視傳播股份有限公司	受益憑證	-				
復華有利債券基金		-	短期投資	2,452	30,000	-	30,000 (註3)
復華信天翁債券基金		-	短期投資	1,796	20,000	-	20,000 (註3)
	富邦吉祥三號基金	-	短期投資	4,780	50,000	-	50,000 (註3)

註 1：除另予說明外，係按最近期財務報表帳面淨值計算。

註 2：按九十四年十二月三十一日基金淨資產價值計算。

註 3：按九十四年十二月份平均收盤價計算。

註 4：按櫃檯買賣中心十二月份百元平均參考價計算公平價值。

註 5：係該公司自行決算之報表金額，尚未經會計師查核。

註 6：截至報告出具日，尚無法取得該公司之股權淨值資料。

註 7：因遞延關係企業交易之未實現利益，致帳面金額為負數，帳列「其他負債－其他」。

台灣固網股份有限公司及其轉投資公司

累積買進或賣出同一有價證券之金額達新台幣一億元或實收資本額百分之二十以上

民國九十四年度

附表四

單位：新台幣仟元

買、賣之公司	有價證券種類及名稱	帳列科目	交易對象	關係	期				出				未	
					初買	入	賣	出	價	帳面成本	處分損益	金額		
					仟單位/仟股	金額	仟單位/仟股	金額	仟單位/仟股	金額	金額	金額	金額	金額
本公司	債券													
	台灣大哥大股份有限公司國內第一次無擔保轉換公司債	短期投資	-	-	8,190張	\$ 819,000	-	\$ -	3,267張	\$ 460,711	\$ 326,700	\$ 134,011	4,923張	\$ 492,300
	受益憑證													
	富邦如意二號基金	短期投資	-	-	62,664	880,000	40,276	576,000	102,940	1,469,059	1,456,000	13,059	-	-
	富邦如意三號債券基金	短期投資	-	-	30,013	353,735	-	-	30,013	358,544	353,735	4,809	-	-
	金復華安本債券基金	短期投資	-	-	-	-	30,193	350,000	30,193	350,550	350,000	550	-	-
	國際萬能債券基金	短期投資	-	-	18,972	276,032	-	-	18,972	283,084	276,032	7,052	-	-
	富邦如意基金	短期投資	-	-	43,570	670,535	38,469	600,000	82,039	1,277,343	1,270,535	6,808	-	-
	統一強棒債券基金	短期投資	-	-	18,630	275,459	-	-	18,630	280,976	275,459	5,517	-	-
	建弘全家福債券基金	短期投資	-	-	4,116	651,519	3,097	500,000	7,213	1,162,706	1,151,519	11,187	-	-
	富邦聯合債券基金	短期投資	-	-	39,532	500,000	17,171	220,002	20,493	263,025	259,729	3,296	36,210	460,273
	富邦威利基金	短期投資	-	-	53,681	551,903	19,300	200,000	44,262	460,039	455,619	4,420	28,719	296,284
	元大多利二號基金	短期投資	-	-	17,844	251,991	-	-	17,844	255,643	251,991	3,652	-	-
	國際萬寶基金	短期投資	-	-	-	-	28,182	417,000	28,182	419,087	417,000	2,087	-	-
	群益安信債券基金	短期投資	-	-	4,532	50,000	8,704	100,000	13,236	152,233	150,000	2,233	-	-
	新光吉星基金	短期投資	-	-	8,919	123,674	28,466	400,000	37,385	525,660	523,674	1,986	-	-
	富邦全球不動產基金	短期投資	-	-	-	-	20,000	200,000	20,000	202,000	200,000	2,000	-	-
	金復華債券基金	短期投資	-	-	52,569	650,000	25,825	324,000	70,470	884,000	874,902	9,098	7,924	99,098
	弘運科技股份有限公司	受益憑證												
群益安信基金		短期投資	-	-	13,376	152,550	-	-	13,376	154,691	152,550	2,141	-	-
	富邦如意三號債券基金	短期投資	-	-	38,650	460,818	-	-	20,000	240,338	232,589	7,749	18,650	216,895
台灣弘遠投資股份有限公司	股票													
	台灣大哥大股份有限公司	長期投資	-	-	144,720	4,648,679	-	(12,692)	12,640	385,958	385,489	469	132,080	4,250,498
	台固媒體股份有限公司	長期投資	-	-	-	-	150,000	1,574,083	-	-	-	-	150,000	1,574,083
	台固線上股份有限公司	長期投資	-	-	-	-	30,000	274,133	29,900	298,103	273,158	24,945	100	975
	優視傳播股份有限公司	長期投資	-	-	-	-	4,100	26,024	-	-	-	-	4,100	26,024
	預付長期投資	-	-	-	-	-	-	30,000	300,000	-	-	-	30,000	300,000

(接續頁)

(承前頁)

買、賣之公司	有價證券種類及名稱	帳列科目	交易對象	關係	期				出				未	
					初買	入	賣	期	初買	入	賣	期		
					仟單位/仟股	金額	仟單位/仟股	金額	仟單位/仟股	售價	帳面成本	處分損益	仟單位/仟股	金額
弘遠投資股份有限公司	受益憑證													
	群益安信債券基金	短期投資	-	-	12,456	\$ 13,7091	-	\$ -	12,456	\$ 142,168	\$ 137,091	\$ 5,077	-	\$ -
	富邦如意二號基金	短期投資	-	-	20,486	290,000	32,150	460,000	33,037	630,887	629,523	1,364	19,599	120,477
	建弘全家福債券基金	短期投資	-	-	1,425	228,000	-	-	1,425	228,365	228,000	365	-	-
	富邦如意基金	短期投資	-	-	26,180	403,000	16,670	260,000	42,850	665,818	663,000	2,818	-	-
台固媒體股份有限公司	股票													
	富洋媒體股份有限公司	長期投資	太平洋建設等股東	-	-	-	-	441,659	5,697,853	-	-	-	-	441,659
富洋媒體股份有限公司	股票													
	台固線上股份有限公司	長期投資	台灣弘遠投資股份有限公司及參與現金增加	子公司	-	-	-	-	159,900	1,558,283	-	-	-	159,900
台固線上股份有限公司	股票													
	聯木有線電視股份有限公司	長期投資	柳逸義等人	-	-	-	-	33,057	1,503,596	-	-	-	-	33,057
觀天下有線電視事業股份有限公司	受益憑證													
	建弘全家福債券基金	短期投資	-	-	-	-	-	740	120,000	-	-	-	-	740
永佳樂有線電視股份有限公司	受益憑證													
	群益安信債券基金	短期投資	-	-	-	-	-	4,324	50,000	-	-	-	-	4,324
北海岸有線電視股份有限公司	受益憑證													
	保德信債券基金	短期投資	-	-	-	-	-	4,162	60,000	-	-	-	-	4,162

註：係包含依權益法認列之投資收益、認列被投資公司股東權益變動及扣除獲配之股利。

台灣固網股份有限公司及其轉投資公司

與關係人進、銷貨之金額達新台幣一億元或實收資本額百分之二十以上

民國九十四年度

附表五

單位：新台幣仟元

進(銷)貨之公司	交易對象	關係	交易情形				交易條件與一般交易不同之情形及原因		應收(付)票據、帳款		備註
			進(銷)貨金額	佔總進(銷)貨之比率%	授信期間	單價	授信期間	餘額	佔總應收(付)票據、帳款之比率%		
本公司	台灣大哥大股份有限公司	採權益法評價之被投資公司	銷貨(註1)	(\$ 878,269)	(10.04)	依合約條件收款	-	-	\$ 203,490(註2)	21	
弘運科技股份有限公司	台灣固網股份有限公司	本公司	進貨(註1)	1,294,739	15.28	依合約條件付款	-	-	(595)	-	
	台灣大哥大股份有限公司	採權益法評價之被投資公司	銷貨	(128,699)	(10.24)	依合約條件收款	-	-	1,784	-	
	泛亞電信股份有限公司	董事長相同	銷貨	(569,318)	(45.32)	依合約條件收款	-	-	-	-	
台固媒體股份有限公司	鳳信有線電視股份有限公司	孫公司	銷貨	(25,088)	(2.00)	依合約條件收款	-	-	-	-	
	永佳樂有線電視股份有限公司	孫公司	銷貨	(203,882)	(39.06)	依合約條件收款	-	-	111,382	40	
富洋媒體股份有限公司	永佳樂有線電視股份有限公司	孫公司	銷貨	(111,330)	(21.33)	依合約條件收款	-	-	58,448	21	
	鳳信有線電視股份有限公司	孫公司	銷貨	(143,145)	(13.81)	90天	-	-	-	-	
	聯禾有線電視股份有限公司	孫公司	銷貨	(243,171)	(23.96)	90天	-	-	-	-	
	觀天下有線電視事業股份有限公司	孫公司	銷貨	(116,230)	(11.21)	90天	-	-	-	-	
鳳信有線電視股份有限公司	富洋媒體科技股份有限公司	孫公司	版權費	203,882	32.00	90天	(註3)	(註3)	-	-	
	台固媒體股份有限公司	孫公司	版權費	203,882	32.00	90天	(註3)	(註3)	(107,038)	(87)	
永佳樂有線電視股份有限公司	富洋媒體科技股份有限公司	孫公司	版權費	111,330	2.57	90天	(註3)	(註3)	-	-	
	台固媒體股份有限公司	孫公司	版權費	111,330	2.57	90天	(註3)	(註3)	(58,448)	(78)	

註1：因行業特性，銷售係指營業收入等，進貨係指營業成本等。

註2：應收票據、應收帳款除因通信服務收入外，包含代收款 23,004 仟元。

註3：該公司委託關係人處理之有線電視節目頻道版權成本，因僅此一項，故無從比較。

台灣固網股份有限公司及其轉投資公司
 應收關係人款項達新台幣一億元或實收資本額百分之二十以上
 民國九十四年度

附表六

單位：新台幣仟元

帳列應收款項之公司	交易對象	關係	應收關係人款項餘額	週轉率	逾期應收關係人款項		應收關係人款項期後收回額	提列備抵呆帳金額
					金額	處理方式		
本公司	台灣大哥大股份有限公司	採權益法評價之被投資公司	應收帳款 \$ 203,490 (註2)	1.66	\$ -	-	\$ -	\$ -
			其他應收款 1,725	-	-	-	-	-
台固媒體股份有限公司	鳳信有線電視股份有限公司	孫公司	應收票據 107,038	-	-	-	-	-
			應收帳款 4,344	-	-	-	-	-
北海岸有線電視股份有限公司	富洋媒體科技股份有限公司	孫公司	應收帳款 5,970	-	-	-	-	-
			其他應收款 100,279	-	-	-	-	-
觀天下有線電視股份有限公司	富洋媒體科技股份有限公司	孫公司	應收帳款 16,133	-	-	-	-	-
			其他應收款 168,545	-	-	-	-	-
新和有線電視股份有限公司	富洋媒體科技股份有限公司	關係企業	應收帳款 9,181	-	-	-	-	-
			其他應收款 119,862	-	-	-	-	-
紅樹林股份有限公司	富洋媒體科技股份有限公司	關係企業	應收帳款 5,917	-	-	-	-	-
			其他應收款 108,735	-	-	-	-	-

註 1：期後係九十五年一月一日至一月二十七日之期間。

註 2：應收帳款除因通信服務收入外，包含代收款 23,004 仟元。

台灣固網股份有限公司及其轉投資公司

被投資公司名稱、所在地區……等相關資訊

民國九十四年度

附表七

單位：新台幣仟元

投資公司名稱	被投資公司名稱	所 在 地 區	主 要 營 業 項 目	原 始 投 資 金 額		期 末 持 有		被 投 資 公 司		備 註	
				本 期 期 末	上 期 期 末	股 數 (仟 股)	比 率 %	帳 面 金 額	本 期 損 益		投 資 損 益
本公司	台灣大哥大股份有限公司	台北市	經營行動電話業務等	\$29,633,009	\$29,633,009	900,353	18.22	\$31,413,242	\$16,236,698	\$1,906,504	
	弘運科技股份有限公司	台北市	電纜安裝工程及電信工程等	(25,320)	799,999	14,532	66.67	(705,825)	41,691	173,377	
	台固投資股份有限公司	台北市	一般投資業	17,500,000	17,500,000	1,750,000	100.00	19,202,273	1,056,549	1,056,454	
	台灣弘遠投資股份有限公司	台北市	一般投資業	6,000,000	6,000,000	703,980	100.00	7,789,453	489,174	489,130	
	TFN US Ltd.	美國	經營電信業務	14,950	14,950	430	100.00	12,140	(1,528)	(1,528)	
	TFN HK LIMITED	香港	經營電信業務	5,816	5,816	1,299	99.99	4,300	(451)	(451)	
弘運科技股份有限公司	廣通科技股份有限公司	台北市	電信加值網路業務、電腦設備安裝業、資料處理服務業	63,590	63,590	6,002	54.56	47,442	(16,489)	不適用	
台固投資股份有限公司	台灣大哥大股份有限公司	台北市	經營行動電話業務等	16,346,290	16,346,290	467,821	9.47	16,529,346	16,236,698	不適用	
	廣通科技股份有限公司	台北市	電信加值網路業務、電腦設備安裝業、資料處理服務業	49,850	-	4,985	45.32	44,861	(16,489)	不適用	
	台固數位股份有限公司	台北市	電信器材零售、電腦設備安裝業、衛星電視 KU 頻道	1,000	-	100	100.00	1,000	-	不適用	
台灣弘遠投資股份有限公司	台灣大哥大股份有限公司	台北市	經營行動電話業務等	4,034,293	4,419,782	132,080	2.67	4,250,498	16,236,698	不適用	
	弘運科技股份有限公司	台北市	電纜安裝工程及電信工程等	1,180	4,204	53	0.24	872	41,691	不適用	
	台固媒體股份有限公司	台北市	第二類電信事業	1,500,000	-	150,000	100.00	1,574,083	74,745	不適用	
	台固線上股份有限公司	台北市	電信器材批發零售業、資訊服務業及企業管理諮詢服務	26,842	-	100	0.06	975	(40,742)	不適用	
	優視傳播股份有限公司	台北市	傳播業	41,000	-	4,100	82	26,024	(18,263)	不適用	
	富洋媒體科技股份有限公司	台北市	管理顧問業、資訊軟體服務業、一般廣告業務、其他工商服務業	300,000	-	30,000	-	300,000	-	不適用	
台固媒體股份有限公司	富洋媒體科技股份有限公司	台北市	管理顧問業、資訊軟體服務業、一般廣告業務、其他工商服務業	5,683,820	-	441,659	70.60	5,697,853	202,704	不適用	

(接 次 頁)

(承前頁)

投資公司名稱	被投資公司名稱	所 在 地 區	主 要 營 業 項 目	原 始 投 資 金 額		期 末 持 有		帳 面 金 額	被 投 資 公 司 本 期 損 益	本 期 認 列 之 投 資 損 益	備 註
				本 期 期 末	上 期 期 末	股 數 (仟 股)	比 率 %				
富洋媒體科技股份有限公司	永佳樂有線電視股份有限公司	新莊市	有線電視系統經營	\$ 1,616,824	\$ 1,616,824	20,000	100.00	\$ 1,822,294	\$ 66,549	不適用	
	新和有線電視股份有限公司	新莊市	有線電視系統經營	661,781	661,781	6,030	30.15	695,048	3,043	不適用	
	紅樹林有線電視股份有限公司	淡水鎮	有線電視系統經營	397,703	397,703	6,248	29.53	508,264	24,806	不適用	
	北海岸有線電視股份有限公司	淡水鎮	有線電視系統經營	399,193	399,193	21,160	100.00	529,483	15,482	不適用	
	鳳信有線電視股份有限公司	高雄市	有線電視系統經營	1,229,257	1,229,257	29,415	70.00	1,835,199	156,641	不適用	
	觀天下有線電視事業股份有限公司	汐止市	有線電視系統經營	831,934	768,664	51,337	91.67	1,152,385	67,316	不適用	
	聯禾有線電視股份有限公司	宜蘭市	有線電視系統經營	288,017	280,000	8,568	20.40	291,724	42,532	不適用	
	台固線上股份有限公司	新店市	電信器材批發零售業、資訊服務業及企業管理諮詢服務	1,599,000	-	159,900	99.94	1,558,283	(40,742)	不適用	
	台固線上股份有限公司	宜蘭市	有線電視系統經營	1,574,200	-	33,057	78.71	1,503,596	42,532	不適用	

註：係歷次減資退回股款金額已超過原始投資額。

陸、最近年度經會計師查核簽證之母子公司合併財務報表

會計師查核報告

台灣固網股份有限公司 公鑒：

台灣固網股份有限公司及子公司民國九十四年及九十三年十二月三十一日之合併資產負債表，暨民國九十四年及九十三年一月一日至十二月三十一日之合併損益表、合併股東權益變動表及合併現金流量表，業經本會計師查核竣事。上開合併財務報表之編製係管理階層之責任，本會計師之責任則為根據查核結果對上開合併財務報表表示意見。

本會計師係依照會計師查核簽證財務報表規則及一般公認審計準則規劃並執行查核工作，以合理確信財務報表有無重大不實表達。此項查核工作包括以抽查方式獲取財務報表所列金額及所揭露事項之查核證據、評估管理階層編製財務報表所採用之會計原則及所作之重大會計估計，暨評估財務報表整體之表達。本會計師相信此項查核工作可對所表示之意見提供合理之依據。

依本會計師之意見，第一段所述之合併財務報表在所有重大方面係依照證券發行人財務報告編製準則及一般公認會計原則編製，足以允當表達台灣固網股份有限公司及子公司民國九十四年及九十三年十二月三十一日之合併財務狀況，暨民國九十四年及九十三年一月一日至十二月三十一日之合併經營成果與現金流量。

如合併財務報表附註二所述，台灣固網股份有限公司及子公司自民國九十四年起，依修正後財務會計準則公報第七號「合併財務報表」規定，將有控制能力之所有被投資公司列入合併財務報表編製個體。民國九十三年度則僅將直接或間接持有普通股股權達百分之五十以上之被投資公司，且個別子公司總資產或營業收入達其母公司各該金額百分之十者予以併入編製合併財務報表。

如合併財務報表附註三所述，台灣固網股份有限公司及子公司自民國九十四年一月一日起，採用財務會計準則公報第三十五號「資產減損之會計處理」。

勤業眾信會計師事務所

會計師 林 文 欽

會計師 盧 啟 昌

財政部證券暨期貨管理委員會核准文號
台財證六字第 0920123784 號

財政部證券暨期貨管理委員會核准文號
台財證六字第 0920123784 號

中 華 民 國 九 十 五 年 一 月 二 十 七 日

台灣固網股份有限公司及子公司
合併資產負債表
民國九十四年及九十三年十二月三十一日

單位：新台幣仟元，惟
每股面額為元

代 碼	資 產	九十四年十二月三十一日		九十三年十二月三十一日		代 碼	負 債 及 股 東 權 益	九十四年十二月三十一日		九十三年十二月三十一日	
		金 額	%	金 額	%			金 額	%	金 額	%
	流動資產						流動負債				
1100	現金及約當現金(附註二、四及二十)	\$ 3,227,082	3	\$ 2,604,468	3	2100	短期借款(附註十二及二十)	\$ -	-	\$ 1,800,000	2
1110	短期投資(附註二、五及二十三)	6,331,738	6	11,943,796	13	2120	應付票據-非關係人	284,299	-	34,568	-
1120	應收票據-非關係人(附註二)	61,072	-	18,718	-	2130	應付票據-關係人(附註二十)	934	-	180	-
1130	應收票據-關係人(附註二及二十)	7,064	-	-	-	2140	應付帳款-非關係人	1,686,006	2	2,300,153	3
1140	應收帳款-非關係人(附註二)	765,075	1	543,188	1	2150	應付帳款-關係人(附註二十)	40,115	-	74,647	-
1150	應收帳款-關係人(附註二及二十)	296,734	-	478,232	-	2160	應付所得稅(附註二及十七)	203,682	-	259,153	-
1160	其他應收款-非關係人(附註二)	493,324	1	645,467	1	2170	應付費用(附註二十)	669,600	1	653,371	1
1180	其他應收款-關係人(附註二及二十)	8,754	-	73,040	-	2190	其他應付款項-關係人(附註二十)	560	-	4,877	-
120X	存貨(附註二及六)	43,805	-	505,793	-	2210	其他應付款項-非關係人	218,754	-	346,166	-
1240XX	在建工程(附註二及七)	529,387	1	292,927	-	2264YY	預收工程款(附註二、十三及二十)	147,281	-	4,696,357	5
2264XX	減：預收工程款(附註二及七)	(495,856)	-	(223,686)	-	1240YY	減：在建工程(附註二及十三)	(31,099)	-	(3,728,998)	(4)
1250	預付費用	216,801	-	174,281	-	2260	預收款項(附註二十)	669,854	1	249,651	-
1260	預付款項(附註二十)	182,436	-	182,064	-	2270	一年或一營業週期內到期長期負債(附註十四)				
1286	遞延所得稅資產(附註二及十七)	34,262	-	20,113	-			311,127	-	-	-
1298	其他流動資產(附註二十及二十一)	30,898	-	23,407	-	2298	其他流動負債(附註二及十七)	327,444	1	416,645	1
11XX	流動資產合計	11,732,576	12	17,281,808	18	21XX	流動負債合計	4,528,557	5	7,106,770	8
	基金及長期投資						長期附息負債				
	長期股權投資(附註二、三、八及二十三)					2420	長期借款(附註十四、二十及二十二)	21,530,000	22	15,000,000	16
142101	採權益法之長期投資	51,799,229	53	52,548,781	56	24XX	長期附息負債合計	21,530,000	22	15,000,000	16
142102	採成本法之長期投資	3,352,350	3	3,384,317	3		其他負債				
14XX	基金及長期投資合計	55,151,579	56	55,933,098	59	2810	應計退休金負債(附註二及十五)	129,927	-	87,446	-
	固定資產(附註二、三、九、二十及二十一)					2820	存入保證金	181,432	-	242,755	-
	成 本					2880	其他負債-其他	19,744	-	-	-
1501	土 地	1,646,481	2	1,512,150	2	28XX	其他負債合計	331,103	-	330,201	-
1521	房屋及建築	1,426,760	1	1,278,719	2		負債合計	26,389,660	27	22,436,971	24
1544	電腦通訊設備	24,442,057	25	18,613,331	20		母公司股東權益(附註二及十六)				
1551	運輸設備	57,624	-	10,368	-	3110	普通股股本-每股面額10元,額定-				
1561	辦公設備	335,671	-	229,785	-		15,000,000 仟股;發行一九九十四及九十三年				
1631	租賃改良	925,832	1	333,696	-		均為 6,454,000 仟股	64,540,000	66	64,540,000	69
1681	其他設備	131,917	-	7,758	-		資本公積				
15X1	成本小計	28,966,342	29	21,985,807	24	3260	資本公積-長期投資	1,318,682	1	1,083,175	1
15X9	減：累積折舊	(7,257,022)	(7)	(3,630,297)	(4)		保留盈餘				
1599	減：累計減損-固定資產	(155,232)	-	-	-	3310	法定盈餘公積	982,525	1	619,336	1
1670	未完工程及預付設備款	419,463	-	1,184,063	1	3350	未分配盈餘	2,837,500	3	5,201,074	5
15XX	固定資產淨額	21,973,551	22	19,539,573	21		股東權益其他調整項目				
	無形資產(附註二、三、十及十五)					3420	累積換算調整數	461	-	(1,552)	-
1710	商 標 權	6,021	-	3,165	-	3430	未認為退休金成本之淨損失	(606)	-	-	-
1760	商 譽	7,593,965	8	-	-	3510	庫藏股票	(3,200)	-	(3,200)	-
1770	遞延退休金成本	15,259	-	-	-		母公司股東權益合計	69,675,362	71	71,438,833	76
1780	其他無形資產	19,910	-	21,209	-		少數股權	1,886,812	2	435,220	-
17XX	無形資產合計	7,635,155	8	24,374	-		股東權益合計	71,562,174	73	71,874,053	76
	其他資產						負債及股東權益總計	\$ 97,951,834	100	\$ 94,311,024	100
1800	出租資產-淨額(附註二、三及九)	488,053	1	481,582	1						
1810	閒置資產-淨額(附註二、三及十一)	215,854	-	441,910	1						
1820	存出保證金(附註二十一)	89,327	-	89,321	-						
1830	遞延費用(附註二、三及十四)	348,447	1	140,868	-						
1840	長期應收票據及款項(附註二)	-	-	1,614	-						
1860	遞延所得稅資產(附註二及十七)	54,905	-	35,067	-						
1880	其他資產-其他(附註二、三及十一)	262,387	-	341,809	-						
18XX	其他資產合計	1,458,973	2	1,532,171	2						
1XXX	資 產 總 計	\$ 97,951,834	100	\$ 94,311,024	100						

後附之附註係本合併財務報表之一部分。
(請參閱勤業眾信會計師事務所民國九十五年一月二十七日查核報告)

董事長：蔡明忠

經理人：范瑞穎

會計主管：王瑋

台灣固網股份有限公司及子公司

合併損益表

民國九十四年及九十三年一月一日至十二月三十一日

單位：新台幣仟元，惟
每股盈餘為元

代 碼		九 十 四 年 度		九 十 三 年 度	
		金 額	%	金 額	%
	營業收入（附註二及二十）				
4110	銷貨收入	\$ 380,642	3	\$ 270,830	2
4170	減：銷貨退回	4,912	-	1,927	-
4190	銷貨折讓	35	-	49	-
4310	電信收入	8,320,237	57	7,980,559	66
4520	工程收入	947,391	6	673,667	6
4610	勞務收入	3,330,249	23	363,454	3
4800	其他營業收入（附註八）	<u>1,639,299</u>	<u>11</u>	<u>2,715,735</u>	<u>23</u>
4000	營業收入合計	<u>14,612,871</u>	<u>100</u>	<u>12,002,269</u>	<u>100</u>
	營業成本（附註二、十九及二十）				
5110	銷貨成本	419,973	3	250,294	2
5310	電信成本	7,735,261	53	6,497,853	54
5520	工程成本	607,071	4	335,073	3
5610	勞務成本	1,705,483	12	462,157	4
5800	其他營業成本	<u>383,722</u>	<u>2</u>	<u>227,316</u>	<u>2</u>
5000	營業成本合計	<u>10,851,510</u>	<u>74</u>	<u>7,772,693</u>	<u>65</u>
5910	營業毛利	<u>3,761,361</u>	<u>26</u>	<u>4,229,576</u>	<u>35</u>
	營業費用（附註二、十九及二十）				
6100	推銷費用	1,269,799	9	1,261,541	10
6200	管理及總務費用	<u>1,335,815</u>	<u>9</u>	<u>708,314</u>	<u>6</u>
6000	營業費用合計	<u>2,605,614</u>	<u>18</u>	<u>1,969,855</u>	<u>16</u>
6900	營業淨利	<u>1,155,747</u>	<u>8</u>	<u>2,259,721</u>	<u>19</u>
	營業外收入及利益				
7110	利息收入	41,247	-	23,822	-
7121	權益法認列之投資收益（附註二及八）	1,875,574	13	2,082,462	17

（接次頁）

(承前頁)

代 碼		九 十 四 年 度		九 十 三 年 度	
		金 額	%	金 額	%
7122	股利收入	\$ 1,400	-	\$ -	-
7130	處分固定資產利益(附註二及二十)	4,144	-	6,718	-
7140	處分投資利益(附註二及八)	226,997	2	321,349	3
7160	兌換利益(附註二)	-	-	82,115	1
7210	租金收入(附註二十)	42,872	-	36,242	-
7480	什項收入(附註十六)	<u>216,092</u>	<u>2</u>	<u>117,890</u>	<u>1</u>
7100	營業外收入及利益合計	<u>2,408,326</u>	<u>17</u>	<u>2,670,598</u>	<u>22</u>
	營業外費用及損失				
7510	利息費用(附註二、二十及二十四)	467,565	3	110,908	1
7522	投資損失(附註二及八)	16,000	-	16,681	-
7530	處分固定資產損失(附註二)	88,886	1	188,470	2
7550	存貨盤損	49	-	-	-
7560	兌換損失(附註二)	3,292	-	-	-
7570	存貨跌價及呆滯損失(附註二)	3,298	-	16,821	-
7580	財務費用	31,291	-	17,250	-
7620	閒置資產折舊及跌價損失(附註二及十一)	-	-	324,820	3
7630	減損損失(附註二及三)	798,371	6	-	-
7880	什項支出	<u>51,534</u>	<u>-</u>	<u>143,197</u>	<u>1</u>
7500	營業外費用及損失合計	<u>1,460,286</u>	<u>10</u>	<u>818,147</u>	<u>7</u>
7900	稅前淨利	2,103,787	15	4,112,172	34
8110	所得稅費用(附註二及十七)	(<u>394,573</u>)	(<u>3</u>)	(<u>400,961</u>)	(<u>3</u>)
9600	合併總純益	<u>\$1,709,214</u>	<u>12</u>	<u>\$3,711,211</u>	<u>31</u>

(接次頁)

(承前頁)

代 碼		九 十 四 年 度		九 十 三 年 度	
		金 額	%	金 額	%
	歸屬予：				
9601	母公司股東	\$1,488,112	10	\$3,631,892	30
9602	少數股權	<u>221,102</u>	<u>2</u>	<u>79,319</u>	<u>1</u>
		<u>\$1,709,214</u>	<u>12</u>	<u>\$3,711,211</u>	<u>31</u>

代 碼		稅 前 稅 後		稅 前 稅 後	
		稅 前	稅 後	稅 前	稅 後
9750	每股盈餘				
9740AA	未扣少數股權前每股盈餘	<u>\$ 0.33</u>	<u>\$ 0.26</u>	<u>\$ 0.50</u>	<u>\$ 0.45</u>
9750	基本每股盈餘(歸屬予 母公司股東)(附註 十八)		<u>\$ 0.23</u>		<u>\$ 0.44</u>

後附之附註係本財務報表之一部分。

(請參閱勤業眾信會計師事務所民國九十五年一月二十七日查核報告)

董事長：蔡明忠

經理人：范瑞穎

會計主管：王瑋

台灣固網股份有限公司及子公司

合併股東權益變動表

民國九十四年及九十三年一月一日至十二月三十一日

單位：新台幣仟元，惟

每股股利為元

	股本	資本公積 — 長期投資	保 留 盈 餘			股 東 權 益 累積換算調整數	其 他 項 目		少 數 股 權	合 計
			法定盈餘公積	未 分 配 盈 餘	合 計		未認列為退休金 成本之淨損失	庫 藏 股 票		
九十三年一月一日餘額	\$92,200,000	\$ 151,781	\$ 430,579	\$ 1,893,844	\$ 2,324,423	\$ 29,162	\$ -	(\$ 11,201)	\$ 2,248,195	\$96,942,360
九十二年度盈餘分配										
法定盈餘公積	-	-	188,757	(188,757)	-	-	-	-	-	-
董監酬勞	-	-	-	(50,964)	(50,964)	-	-	-	-	(50,964)
員工紅利—現金	-	-	-	(84,941)	(84,941)	-	-	-	-	(84,941)
分配後餘額	92,200,000	151,781	619,336	1,569,182	2,188,518	29,162	-	(11,201)	2,248,195	96,806,455
減資退還股款	(27,660,000)	-	-	-	-	-	-	-	-	(27,660,000)
九十三年度合併總純益	-	-	-	3,631,892	3,631,892	-	-	-	79,319	3,711,211
被投資公司持股比例變動影響數	-	931,394	-	-	-	-	-	-	-	931,394
累積換算調整數之變動	-	-	-	-	-	(30,714)	-	-	-	(30,714)
少數股權變動數	-	-	-	-	-	-	-	-	(1,892,294)	(1,892,294)
子公司持有母公司股票轉列庫藏股調整	-	-	-	-	-	-	-	8,001	-	8,001
九十三年十二月三十一日餘額	64,540,000	1,083,175	619,336	5,201,074	5,820,410	(1,552)	-	(3,200)	435,220	71,874,053
九十三年度盈餘分配										
法定盈餘公積	-	-	363,189	(363,189)	-	-	-	-	-	-
董監酬勞	-	-	-	(98,061)	(98,061)	-	-	-	-	(98,061)
員工紅利—現金	-	-	-	(163,436)	(163,436)	-	-	-	-	(163,436)
股東紅利—現金，每股 0.5 元	-	-	-	(3,227,000)	(3,227,000)	-	-	-	-	(3,227,000)
分配後餘額	64,540,000	1,083,175	982,525	1,349,388	2,331,913	(1,552)	-	(3,200)	435,220	68,385,556
九十四年度合併總純益	-	-	-	1,488,112	1,488,112	-	-	-	221,102	1,709,214
子公司首次併入影響數	-	-	-	-	-	-	-	-	102	102
九十四年度取得子公司	-	-	-	-	-	-	-	-	1,822,556	1,822,556
少數股權變動數	-	-	-	-	-	-	-	-	(592,168)	(592,168)
被投資公司持股比例變動影響數	-	235,507	-	-	-	-	-	-	-	235,507
累積換算調整數之變動	-	-	-	-	-	2,013	-	-	-	2,013
未認列為退休金成本之淨損失	-	-	-	-	-	-	(606)	-	-	(606)
九十四年十二月三十一日餘額	\$64,540,000	\$ 1,318,682	\$ 982,525	\$ 2,837,500	\$ 3,820,025	\$ 461	(\$ 606)	(\$ 3,200)	\$ 1,886,812	\$71,562,174

後附之附註係本合併財務報表之一部分。

(請參閱勤業眾信會計師事務所民國九十五年一月二十七日查核報告)

董事長：蔡明忠

經理人：范瑞穎

會計主管：王瑋

台灣固網股份有限公司及子公司

合併現金流量表

民國九十四年及九十三年一月一日至十二月三十一日

單位：新台幣仟元

	<u>九十四年度</u>	<u>九十三年度</u>
營業活動之現金流量		
合併總純益	\$ 1,709,214	\$ 3,711,211
呆帳（轉列收入）	54,009	(13,875)
折 舊	2,577,398	1,673,241
攤 銷	513,713	65,509
固定資產及閒置資產轉列其他	3,026	5,570
採權益法認列之投資收益－淨額	(3,214,228)	(3,587,543)
自採權益法評價之被投資公司取得		
現金股利	3,741,417	3,700,405
長期投資已實現跌價損失	31,967	17,905
長期投資清算損失	-	3,789
處分長期投資利益	(469)	(71,087)
處分及報廢資產損失－淨額	105,028	183,269
存貨盤損及跌價損失－淨額	3,347	16,821
閒置資產跌價損失	-	317,310
減損損失	798,371	-
應付董監酬勞轉其他收入	(65,374)	-
累積換算調整數轉列兌換利益	-	(16,376)
遞延所得稅	(34,294)	206,554
營業資產及負債之淨變動		
應收票據－非關係人	(42,431)	(2,226)
應收票據－關係人	(7,297)	354
應收帳款－非關係人	(271,343)	24,285
應收帳款－關係人	181,498	511,932
其他應收款－非關係人	258,481	39,039
其他應收款－關係人	4,404	(67,404)
存 貨	463,072	(47,130)
在建工程	3,461,439	(654,058)
預付費用	(41,731)	(120,575)
預付款項	(373)	342,011
其他流動資產	(4,677)	(3,437)

（接次頁）

(承前頁)

	<u>九十四年度</u>	<u>九十三年度</u>
長期應收票據及款項		
—非關係人	\$ -	\$ 13,381
應付票據—非關係人	252,316	(110,898)
應付票據—關係人	(544)	539,004
應付帳款—非關係人	(614,110)	(1,490,515)
應付帳款—關係人	(34,533)	(14,761)
應付所得稅	(57,121)	193,400
應付費用	18,889	(236,999)
其他應付款項—關係人	(4,317)	2,022
其他應付款項—非關係人	(106,600)	(49,413)
預收工程款	(4,276,906)	2,822,118
預收款項	415,026	43,273
其他流動負債	(88,886)	(324,998)
應計退休金負債	42,481	(33,325)
營業活動之淨現金流入	<u>5,769,862</u>	<u>7,587,783</u>
投資活動之現金流量		
質押定期存款減少	25,375	35,000
短期投資淨減少	5,612,058	4,506,318
合併廣信產生現金流入	29,032	-
長期投資增加	(1,000)	(34,359)
出售長期投資價款	385,958	986,101
被投資公司減資退回股款	-	323,638
出售固定資產價款	113,782	247,092
購置固定資產	(3,463,402)	(1,656,842)
無形資產增加	(7,594,175)	-
存出保證金(增加)減少	(6)	13,925
遞延費用增加	(255,902)	(57,429)
長期應收租賃款減少	-	1,734
其他資產—其他減少	-	61,292
投資活動之淨現金流(出)入	<u>(5,148,280)</u>	<u>4,426,470</u>
融資活動之現金流量		
短期借款(減少)增加	(1,800,000)	1,800,000
長期借款增加	6,841,127	15,000,000
存入保證金(減少)增加	(62,941)	66,368

(接次頁)

(承前頁)

	九十四年度	九十三年度
少數股權增加(減少)	\$ 1,400,408	(\$ 1,636,294)
子公司支付少數股東紅利	(169,332)	(260,000)
發放現金股利	(3,227,000)	-
支付董監酬勞	(32,687)	(50,964)
支付員工紅利	(175,429)	(80,684)
減資退還股款	-	(27,660,000)
融資活動之淨現金流入(出)	<u>2,774,146</u>	<u>(12,821,574)</u>
子公司首次併入影響數	(<u>2,773,114</u>)	-
本年度現金及約當現金增加(減少)數	622,614	(807,321)
年初現金及約當現金餘額	<u>2,604,468</u>	<u>3,411,789</u>
年底現金及約當現金餘額	<u>\$ 3,227,082</u>	<u>\$ 2,604,468</u>
現金流量資訊之補充揭露		
支付利息—不含資本化之利息	<u>\$ 470,684</u>	<u>\$ 108,573</u>
支付所得稅	<u>\$ 518,756</u>	<u>\$ 68,814</u>
不影響現金流量之投資及融資活動		
一年內到期之長期負債	<u>\$ 311,127</u>	<u>\$ -</u>
同時影響現金及非現金項目之投資及融資活動		
本年度固定資產增加數	\$ 3,335,822	\$ 1,180,434
加：應付票據(含關係人款)減少數	115	556,264
其他應付款(含關係人款)減少(增加)數	133,532	(70,153)
應付費用減少(增加)數	668	(9,703)
減：固定資產轉其他	(<u>6,735</u>)	-
本年度購置固定資產支付現金數	<u>\$ 3,463,402</u>	<u>\$ 1,656,842</u>

(接次頁)

(承前頁)

取得子公司補充揭露資訊

子公司－台固媒體股份有限公司於九十四年十一月三十日合併其子公司廣信寬頻科技股份有限公司，其合併時資產與負債帳面價值如下：

	金	額
流動資產	\$	30,317
固定資產		727
其他資產		<u>35</u>
取得廣信寬頻公司資產	\$	<u>31,079</u>
流動負債	\$	17,198
其他負債		<u>1,628</u>
取得廣信寬頻公司負債	\$	<u>18,826</u>

後附之附註係本合併財務報表之一部分。

(請參閱勤業眾信會計師事務所民國九十五年一月二十七日查核報告)

董事長：蔡明忠

經理人：范瑞穎

會計主管：王瑋

台灣固網股份有限公司及子公司

合併財務報表附註

民國九十四及九十三年度

(金額除另予註明者外，係以新台幣仟元為單位)

一、公司沿革

台灣固網股份有限公司(以下簡稱母公司或台灣固網公司)係依照公司法及有關法令規定，於八十九年五月設立，並於九十年六月一日開始主要營業活動，並產生重要收入。本公司股票於九十三年十月五日經財團法人中華民國證券櫃檯買賣中心核准登錄為興櫃股票。

母公司主要經營業務為：

- (一)第一類電信事業。
- (二)第二類電信事業。
- (三)資訊軟體服務業。
- (四)資料處理服務業。
- (五)電子資訊供應服務業。
- (六)電子器材零售業。
- (七)租賃業。
- (八)其他工商服務業。

截至九十四年及九十三年十二月三十一日止，合併公司員工人數分別為 1,815 人及 1,290 人。

二、重要會計政策之彙總說明

本合併財務報表係依照證券發行人財務報告編製準則及一般公認會計原則編製。依照前述準則及原則編製財務報表時，合併公司對於備抵呆帳、存貨跌價損失、固定資產折舊、退休金等之提列，必須使用合理之估計金額，因估計通常係在不確定情況下作成之判斷，因此可能與實際結果有所差異。重要會計政策彙總說明如下：

合併概況

(一) 合併報表編製基礎

九十四年度合併報表係依據新修正之財務會計準則公報第七號「合併財務報表」編製，以母公司直接或間接持有被投資公司表決權股份比例超過百分之五十之被投資公司或有控制能力之被投資公司為編製主體，且編製財務報表時，合併個體間之重要交易事項已銷除。

九十三年度合併報表係以母公司及綜合持有表決權股份比例達百分之五十以上之子公司為編製主體，惟若子公司總資產及營業收入均未達母公司各該項金額百分之十，則不列入合併財務報表。然個別子公司總資產或營業收入雖未達列入合併報表標準，但所有未達列入合併報表標準之子公司合計總資產或營業收入已達母公司各該項金額百分之三十以上者，仍將總資產或營業收入達母公司各該項金額百分之三以上之子公司列入合併報表，直至未列入合併報表子公司各該項合計總資產或營業收入所占比率降至母公司各該項金額之百分之二十。

依財務會計準則公報第七號之規定，首次適用就修正之財務會計準則公報第七號時，不追溯重編以前年度報表。

(二) 依前述之合併報表編製基礎，列入九十三年度合併財務報表之子公司包括弘運科技股份有限公司、台固投資股份有限公司及台灣弘遠投資股份有限公司，其餘子公司則未達列入合併財務報表標準。列入九十四年度合併財務報表之子公司如下：

投資公司名稱	被投資公司名稱	業務性質	直接持股百分比		說明
			九十四年十二月三十一日	九十三年十二月三十一日	
母公司	弘運科技股份有限公司(弘運科技)	電纜安裝工程及電信工程	66.67%	66.67%	弘運科技於八十九年十一月設立
母公司	台固投資股份有限公司(台固投資)	一般投資業	100.00%	100.00%	台固投資於九十年十二月設立
母公司	弘遠投資股份有限公司(弘遠投資)	一般投資業	100.00%	100.00%	弘遠投資於九十一年五月設立

(接次頁)

(承前頁)

投資公司名稱	被投資公司名稱	業務性質	直接持股比例		說明
			九十四年十二月三十一日	九十三年十二月三十一日	
本公司	TFN US Ltd.	經營電信業務	100.00%	100.00%	TFN US Ltd.於九十二年四月設立
本公司	TFN HK LIMITED	經營電信業務	99.99%	99.99%	TFN HK LIMITED.於九十三年五月設立
弘運科技股份有限公司	廣通科技股份有限公司(廣通科技)	電信增值網路業務、電腦設備安裝業、資料處理服務業	54.56%	54.56%	廣通於八十四年十二月設立
台固投資股份有限公司	廣通科技股份有限公司(廣通科技)	電信增值網路業務、電腦設備安裝業、資料處理服務業	45.32%	-	廣通於八十四年十二月設立
弘遠投資股份有限公司	弘運科技股份有限公司(弘運科技)	電纜安裝工程及電信工程	0.24%	0.24%	弘運科技於八十九年十一月設立
弘遠投資股份有限公司	優視傳播股份有限公司(優視傳播)	傳播業	82.00%	-	優視傳播於九十四年十月設立
弘遠投資股份有限公司	台固線上股份有限公司(台固線上)	電信器材批發零售業及資訊服務業等	0.06%	-	台固線上於九十四年二月設立
弘遠投資股份有限公司	台固媒體股份有限公司(台固媒體)	第二類電信事業	100.00%	-	台固媒體於九十四年一月設立
台固媒體股份有限公司	富洋媒體科技股份有限公司(富洋媒體)	管理顧問業、資訊軟體服務業、一般廣告業務,其他工商服務業	70.60%	-	富洋媒體於八十七年九月設立
富洋媒體科技股份有限公司	台固線上股份有限公司(台固線上)	電信器材批發零售業及資訊服務業等	99.94%	-	台固線上於九十四年二月設立
富洋媒體科技股份有限公司	聯禾有線電視股份有限公司(聯禾)	有線電視系統經營	20.40%	20.04%	聯禾於八十七年六月設立
富洋媒體科技股份有限公司	新和有線電視股份有限公司(新和)	有線電視系統經營	30.15%	30.15%	新和於八十五年九月設立
富洋媒體科技股份有限公司	永佳樂有線電視股份有限公司(永佳樂)	有線電視系統經營	100.00%	100.00%	永佳樂於八十三年九月設立
富洋媒體科技股份有限公司	紅樹林有線電視股份有限公司(紅樹林)	有線電視系統經營	29.53%	29.53%	紅樹林於八十五年一月設立
富洋媒體科技股份有限公司	北海岸有線電視股份有限公司(北海岸)	有線電視系統經營	100.00%	100.00%	北海岸於八十五年九月設立
富洋媒體科技股份有限公司	鳳信有線電視股份有限公司(鳳信)	有線電視系統經營	70.00%	70.00%	鳳信於八十五年八月設立
富洋媒體科技股份有限公司	觀天下有線電視事業股份有限公司(觀天下)	有線電視系統經營	91.67%	88.06%	觀天下於八十四年十一月設立
台固線上股份有限公司	聯禾有線電視股份有限公司(聯禾)	有線電視系統經營	78.71%	-	聯禾於八十七年六月設立

(三)未列入本合併財務報表之子公司:無。

(四)子公司會計年度與母公司不同之調整及處理方式:無。

(五)子公司會計政策與母公司不同之調整及處理方式:

經查詢及覆核相關資料並未發現會計政策重大不同及須調整事項。

(六)國外子公司營業之特殊風險:無。

(七)合併公司盈餘分配受法令或契約限制之情形:無。

(八)其他重要事項或有助於合併財務報表允當表達之說明事項:無。

資產與負債區分流動與非流動之標準

流動資產為預期於一年內變現或耗用之資產，資產不屬於流動資產者為非流動資產。流動負債為將於一年內清償之負債，負債不屬於流動負債者為非流動負債。

約當現金

約當現金係指自投資日起三個月內到期之附賣回債券或商業本票。

短期投資

短期投資按成本與市價總金額孰低計價。市價低於成本時，提列備抵跌價損失；市價回升時，則於已提列之備抵跌價損失金額內予以沖回。出售時其成本係按加權平均法計算。

備抵呆帳

備抵呆帳係按應收款項收回之可能性評估認列。

存貨

存貨於取得時以成本為入帳基礎，採永續盤存制。存貨之計價採加權平均法，期末按成本與市價孰低法評價。比較成本與市價孰低時，係採總額比較法，並以重置成本或淨變現價值為市價。

存貨若有瑕疵、損壞或陳廢等，致其價值顯著減低者，則以淨變現價值為評價基礎。

在建工程及預收工程款

在建工程於投入時以成本為入帳基礎，其成本計算方法如下：

在建工程係平時投入之工程成本尚未完工者，同一工程之在建工程與相關之預收工程款依其金額大小分列流動資產或流動負債，若預收工程款金額小於在建工程金額，則將預收工程款轉列流動資產在建工程之減項。反之，若預收工程款金額大於在建工程金額，則將在建工程轉列流動負債預收工程款之減項。

長期投資

具有重大影響力之長期投資，係採用權益法評價；被投資公司發生純益（或純損）時，認列投資損益。原始投資成本與取得股權時被投資公司股權淨值間之差額，採直線法分二十年平均攤銷，並列為投資損益。

採權益法評價之被投資公司因收回庫藏股票或接受轉換公司債持有人行使轉換權利時，因而使投資之股權淨值發生增減，其增減數應調整資本公積與長期投資；前項調整如應借記資本公積，而帳上由長期投資所產生之資本公積餘額不足時，其差額應借記保留盈餘。

母公司與採權益法評價之被投資公司間交易所產生之損益，予以遞延並俟實現時始認列。交易損益如屬因折舊或攤銷性資產所產生者，則依其效益年限逐年認列。

子公司持有母公司股票視同庫藏股票處理。

不具有重大影響力之長期投資，係按成本法評價。被投資公司發放現金股利時，除投資當年度應貸記長期投資外，認列為當年度股利收入，但被投資公司發放現金股利之累積數若超過自投資後至發放股利之上年度期末止之損益累積數時，所收到屬於該超過部分之現金貸記長期投資。取得被投資公司發放之股票股利時，僅註記增加股數，不增加投資帳面價值，亦不認列投資收益。長期投資為上市或上櫃公司股票者，則按成本與市價孰低評價，當投資帳面金額超過該股票市價時，則改按股票市價計算，並提列備抵跌價損失，未實現跌價損失列為股東權益之減項，若嗣後股票市價回升時，則應於已提列金額範圍內予以沖回。長期投資為未上市或未上櫃公司股票者，若有證據顯

示投資價值確已減損，且回復之希望甚小，則於當期認列投資損失，並以減除投資損失後之帳面價值作為新成本。

股票出售時按加權平均法計算成本及出售損益。

固定資產及出租資產

固定資產及出租資產係按成本減累積折舊計價。重大之增添、更新及改良列為資本支出，修理及維護支出，則列為當年度費用。固定資產於購建期間支出款項所負擔之利息予以資本化。

折舊係以直線法按下列耐用年數計提：房屋及建築，五十至五十五年；電腦通訊設備，一至十五年；運輸設備，一至五年；辦公設備，三至五年；租賃改良，三年；其他設備，三至六年。

固定資產報廢或出售時，其成本及累積折舊均自帳上予以減除，因而產生之損益則依其性質列為當年度之營業外利益或損失。

無形資產

包括商標權、商譽及微波電信鐵塔使用權等支出，按取得成本入帳，並依其估計未來經濟效益年限攤提。

商譽係母子公司因合併或取得子公司多數股權時，因投資成本高於子公司股權淨值無法分析產生原因者列為商譽，採直線法按五至二十年平均攤銷。

遞延費用

主要係聯貸案主辦費、辦公室裝潢費及電腦軟體等，採直線法按一至七年或合約期間攤提。

閒置資產

係未計劃使用或已無使用價值之資產，按成本或淨變現價值孰低評價。

應計產品保證負債

應計產品保證負債按承包工程保固期間內預計可能發生之保固支出予以提列。實際發生保固支出時於保固準備項下先行沖轉，若有不足，則以當期費用列支。

資產減損

倘資產（主要為固定資產、無形資產、閒置資產、出租資產、遞延費用及其他資產與依權益法評價之長期投資）以其相關可回收金額衡量帳面價值有重大減損時，就其減損部分認列損失。嗣後若資產可回收金額增加時，將減損損失之迴轉認列為利益，惟資產於減損損失迴轉後之帳面價值，不得超過該項資產在未認列減損損失之情況下，減除應提列攤銷後之帳面價值。

退休金

退休金之會計處理係依財務會計準則公報第十八號「退休金會計處理準則」之規定，按退休金精算報告之淨退休金成本攤提退休金費用。「勞工退休金條例」自九十四年七月一日起施行，係屬確定提撥退休辦法，勞工得選擇繼續適用「勞動基準法」有關之退休金規定，或適用該條例之退休金制度並保留適用該條例前之工作年資。依該條例規定，雇主每月負擔之勞工退休金提撥率，不得低於勞工每月工資百分之六，且認列為當期費用。

所得稅

所得稅之會計處理係作跨期間之所得稅分攤，即將可減除暫時性差異、未使用以前年度虧損扣抵及投資抵減之所得稅影響數認列為遞延所得稅資產，並評估其可實現性，認列相關備抵評價金額；而應課稅暫時性差異所產生之影響數認列為遞延所得稅負債。遞延所得稅資產或負債依其相關資產負債之分類劃分為流動或非流動項目，無相關之資產或負債者，依預期迴轉期間之長短劃分為流動或非流動項目。

因購置設備或技術、研究發展及人才培訓等所產生之所得稅抵減，採當期認列法處理。

以前年度應付所得稅之調整，包含於當年度所得稅中。

未分配盈餘加徵百分之十之所得稅，列為股東會決議年度費用。

以外幣為準之交易事項

以外幣為準之交易事項係按交易發生時匯率折算之新台幣金額入帳。外幣債權或債務於收取或償付時，因適用不同匯率所產生之兌換損失或利益，列為收取或償付年度之損益。外幣資產及負債之年底餘

額，按該日之即期匯率予以換算調整，因而產生之兌換差額，列為當年度損益。

採權益法評價之被投資公司之外幣財務報表依下列匯率換算：資產負債科目一年底匯率；損益科目—當年度平均匯率；股東權益科目—歷史匯率。換算後所產生之兌換差額，依持股比例認列換算調整數，列於股東權益「累積換算調整數」項下。

衍生性金融商品交易

非以交易為目的之利率交換合約，於簽約日因無本金移轉，僅作備忘記錄，於約定結算日及資產負債表日就合約利率與市場實際利率所計得之應收或應付金額，作為被避險資產或負債有關之利息收入或利息費用之調整。

收入認列

(一)收入於獲利過程全部或大部分已完成且已實現或可實現時認列，相關成本配合收入於發生時認列。

營業收入係按合併公司與客戶所交易對價（考量商業折扣及數量折扣後）之公平價值衡量；營業收入之對價係為一年期以內之應收款，其公平價值與到期值差異不大且交易量頻繁，因是不按設算利率計算公平價值。

(二)工程收入若工期超過一年以上之固定價款合約且符合下列所有條件者，則採用完工比例法認列工程利益，否則採用全部完工法，於工程全部完工時始認列工程利益。工程合約估計發生虧損時，於估計虧損年度認列全部損失，以後年度估計損失變動時，依會計估計變動處理。

1.應收工程總價可合理估計。

2.履行合約所須投入成本與期末完工程度均可合理估計。

3.歸屬於合約之成本可合理辨認。

三、會計變動之理由及其影響

合併公司自九十四年一月一日起採用財務會計準則公報第三十五號「資產減損之會計處理」，就出租資產、閒置資產等個別資產及母公司暨各依權益法評價之被投資公司等現金產生單位逐項評估可回收金

額，並認列減損損失 798,371 仟元，帳列營業外費用及損失－減損損失項下：

評 估 項 目	可回收金額決定方式	減 損 損 失
個別資產		
出租資產	使用價值	\$ 139,572
閒置資產	淨公平價值	494,380
現金產生單位		
母公司供營運用資產（包括固定資產、無形資產、遞延費用、其他資產－其他）	使用價值	164,419
依權益法評價之各被投資公司	使用價值或淨公平價值孰高者	-
		<u>\$ 798,371</u>

母公司出租資產係位於台北市之辦公大樓，使用價值係按剩餘耐用年數及現有租金水準預估，而評估產生減損損失。

母公司閒置資產係配合網路建設或營運計劃修改或取消，而自固定資產或其他資產－其他轉入。由於依鑑價金額或市場交易價格評估之可回收金額低於帳面價值，故產生減損損失。

母公司估計供營運用資產使用價值之關鍵假設說明如下：

- (一) 預計營業收入－考量產業變化、市場競爭情形及母公司產能限制，依銷售量及平均用戶貢獻度預估。
- (二) 預計營業成本及費用－網路成本依現有建置規模預估，政府規費及推銷費用按營業收入變動比例估計，管理及總務費用參酌九十四年度營運情況及預算估計。
- (三) 折現率－採用母公司加權平均資金成本率 4.63%。

四、現金及約當現金

	九 十 四 年 十二月三十一日	九 十 三 年 十二月三十一日
定期存款	\$ 718,091	\$ 800,000
商業本票	684,094	382,717
附賣回債券	1,443,384	1,259,864
銀行存款	377,156	158,768
週轉金	4,357	3,119
	<u>\$ 3,227,082</u>	<u>\$ 2,604,468</u>

五、短期投資

	九十四年 十二月三十一日	九十三年 十二月三十一日
上市股票	\$ 2,341,097	\$ 2,358,632
開放型基金	3,498,341	8,766,164
公司債	492,300	819,000
	<u>6,331,738</u>	<u>11,943,796</u>
減：備抵跌價損失	-	-
淨值	<u>\$ 6,331,738</u>	<u>\$ 11,943,796</u>
市價	<u>\$ 6,662,528</u>	<u>\$ 12,902,625</u>

市價之計算，上市股票係按十二月份平均收盤價計算，開放型基金係按十二月底之基金淨資產價值計算，公司債係按櫃檯買賣中心十二月份百元平均參考價計算。

六、存貨

	九十四年 十二月三十一日	九十三年 十二月三十一日
原料	\$ -	\$ 410,069
商 品	74,048	122,670
	<u>74,048</u>	<u>532,739</u>
減：備抵跌價損失	(30,243)	(26,946)
	<u>\$ 43,805</u>	<u>\$ 505,793</u>

截至九十四年及九十三年十二月三十一日止，本公司及子公司之存貨投保金額各約為 114,950 仟元及 52,075 仟元。

七、在建工程淨額

	九十四年 十二月三十一日	九十三年 十二月三十一日
在建工程	\$ 529,387	\$ 292,927
減：預收工程款	(495,856)	(223,686)
	<u>\$ 33,531</u>	<u>\$ 69,241</u>

弘運科技公司之同一工程若在建工程金額大於預收工程款金額時，則將相對之預收工程款轉在建工程減項，其明細如下：

工程名稱	九十四年十二月三十一日				九十三年十二月三十一日			已認列 認列方法
	預計完 工年度	合約總價	估計總成本	完工比例%	在建工程	預收工程款	(損)益	
電信工程	九十五	\$ 857,806	\$ 895,051	25.62~ 85.86	\$ 529,387	\$ 495,856	(\$ 37,416)	完工比例法

九 十 三 年 十 二 月 三 十 一 日							
工程名稱	預計完工年度	合約總價	估計總成本	完工比例%	在建工程	預收工程款	已認列(損)益
電信工程	九十四	\$ 969,429	\$ 915,249	1.06~88.10	\$ 292,927	\$ 23,686	\$ 15,385
							認列方法 完工比例法

八、長期投資

	九十四年十二月三十一日		九十三年十二月三十一日	
	金額	持股比例%	金額	持股比例%
採權益法評價				
台灣大哥大股份有限公司	\$51,798,229	30.36	\$52,474,028	31.18
台固數位股份有限公司	1,000	100.00	-	-
廣通科技股份有限公司	-	-	56,957	54.56
TFN US LTD.	\$ -	-	\$ 13,229	100.00
TFN HK LIMITED	-	-	4,567	99.99
	<u>51,799,229</u>		<u>52,548,781</u>	
採成本法評價				
台灣高速鐵路股份有限公司	2,766,000	5.53	2,766,000	5.53
台灣高速鐵路股份有限公司 —特別股	500,000	-	500,000	-
大台北寬頻網路股份有限公司	56,900	6.66	88,867	6.66
旭聯科技股份有限公司	29,450	7.40	29,450	7.40
	<u>3,352,350</u>		<u>3,384,317</u>	
	<u>\$55,151,579</u>		<u>\$55,933,098</u>	

合併公司之台灣固網公司採權益法評價之被投資公司—台灣大哥大股份有限公司（台灣大哥大）於九十三年度因對台灣固網公司有重大影響力而互採權益法評價，其投資損益之認列係採庫藏股票法。惟自九十四年七月十九日起，台灣大哥大公司對台灣固網公司已不具重大影響力而對台灣固網公司改採成本法評價，台灣固網公司對台灣大哥大公司仍續採權益法評價。

台固投資公司九十四年十二月投資設立台固數位股份有限公司，投資金額 1,000 仟元，持股比例為 100%。

台灣弘遠投資公司九十四年度以 385,958 仟元處分台灣大哥大股份有限公司（台灣大哥大）股票 12,639,515 股，其處分利益為 469 仟元。

廣信寬頻科技股份有限公司（廣信寬頻）於九十四年十一月二日經董事會決議與台固媒體公司進行合併，廣信寬頻公司為消滅公司，由台固媒體概括承受廣信寬頻公司全部之權利義務。

台灣客服科技股份有限公司（客服科技）於九十三年三月十九日經股東會決議減少資本 400,000 仟元，銷除已發行股份 40,000,000 股，以現金退還股本。弘運科技公司依減資基準日（九十三年三月二十九日）所持有客服科技之比例（20%）計取得現金 80,000 仟元。另弘運科技公司於九十三年五月三十一日以 89,172 仟元處分剩餘股數，其處分損失約 2,932 仟元。

台灣店訊工商黃頁股份有限公司（工商黃頁）於九十三年三月十九日經股東會決議減少資本 365,000 仟元，銷除已發行股份 36,500,000 股，以現金退還股本。弘運科技公司依減資基準日（九十三年三月二十九日）所持有工商黃頁之比例（28.43%）計取得現金 103,791 仟元。另弘運科技公司於九十三年十一月十八日以 75,971 仟元處分剩餘股數，其處分損失約 17,610 仟元。

台灣精碩科技股份有限公司（精碩科技）於九十三年三月十九日經股東會決議減少資本 300,000 仟元，銷除已發行股份 30,000,000 股，以現金退還股本。弘運科技公司依減資基準日（九十三年三月二十九日）所持有精碩科技之比例（20%）計取得現金 60,000 仟元。另弘運科技公司於九十三年五月三十一日以 49,172 仟元處分剩餘股數，其處分利益約 4,768 仟元。

弘運科技公司及台固投資公司於九十三年三月分別以 59,820 仟元及 74,775 仟元處分所持有之台灣易吉網股份有限公司（台灣易吉網）股數，其處分利益分別為 14,134 仟元及 19,566 仟元。

Taiwan Telecom (Aust) Pty Ltd (TTA) 於九十三年度決議解散，本公司九十三年度依投資比例(40%)收回投資款 35,352 仟元，並認列清算損失 2,672 仟元。TTA 已於九十四年十一月完成清算程序。

弘運科技公司採權益法評價之被投資公司普司特網路服務股份有限公司原持有普通股 793,659 股，持股比例 31.75%，該公司已於九十三年十一月二十五日清算完結，收回清算股款 2,509 仟元，其清算損失為 1,117 仟元。

大台北寬頻網路股份有限公司因帳列淨值低於股本，弘運科技公司及台固投資公司經評估已無回升之可能，故於九十四年度依其淨資產分別按持股比例認列永久性跌價損失 16,000 仟元及 15,967 仟元，併同九十三年度已認列之跌價損失，截至九十四年十二月三十一日止，累計認列之跌價損失共計 43,100 仟元。

鼎華科技股份有限公司因帳列淨值低於股本，弘運科技公司經評估已無回升之可能，故於九十三年度依其淨資產按持股比例累計認列永久性跌價損失 12,000 仟元。

華視數位科技股份有限公司（華視數位）於九十三年十月二十日經股東臨時會決議減少資本 54,025 仟元，其中 4,025 仟元彌補以前年度虧損，餘 50,000 仟元以現金退還股東，並決議現金增發新股 2,500 股，每股面額 10 元。台固投資公司依所持華視數位公司之比例(60%)計取得現金 30,000 仟元及認購新股 1,500 股，持股比例仍為 60%，持有股數 2,760,000 股。另華視數位公司於九十三年十一月十九日經第二次股東臨時會決議與旭聯科技股份有限公司（旭聯科技）進行合併，華視數位公司為消滅公司，台固投資公司以所持華視數位公司每股換發旭聯科技公司零點六六六六股比例轉持有旭聯科技公司股票，持股比例變為約 7.40%，持有股數 1,839,816 股。

上述採權益法評價之長期投資，除九十三年度 TFN US Ltd. 及 TFN HK LIMITED 因資本額未達 30,000 仟元且營業額未達 50,000 仟元，係依其自行結算之財務報表認列外，餘係依據被投資公司經會計師查核之財務報表計算，其採權益法認列之投資收益（損失）明細如下：

	九 十 四 年 度	九 十 三 年 度
台灣大哥大股份有限公司	\$3,214,228	\$3,622,622
廣信寬頻科技股份有限公司	1,129	-
台灣精碩科技股份有限公司	-	10,106
廣通科技股份有限公司	-	2,984
台灣客服科技股份有限公司	-	1,659
華視數位科技股份有限公司	-	46
TFN US Ltd.	-	(26)
普司特網路服務股份有限公司	-	(140)
TFN HK LIMITED	-	(221)
台灣易吉網股份有限公司	-	(5,074)
Taiwan Telecom (Aust) Pty Ltd	-	(29,180)
台灣店訊工商黃頁股份有限公司	-	(15,233)
	<u>\$3,215,357</u>	<u>\$3,587,543</u>

上述九十四及九十三年度帳列投資收益中，包括子公司台固投資股份有限公司及台灣弘遠投資股份有限公司所認列之投資收益淨額合計 1,339,783 仟元及 1,508,323 仟元，惟依(89)基秘字第 085 號函規定，該項投資收益淨額應列於其他營業收入項下。

九、固定資產－累積折舊

	九 十 四 年 十二月三十一日	九 十 三 年 十二月三十一日
房屋及建築	\$ 149,778	\$ 93,328
電腦通訊設備	6,330,476	3,151,296
運輸設備	36,321	5,910
辦公設備	206,472	146,229
租賃改良	490,369	230,851
其他設備	43,606	2,683
	<u>\$ 7,257,022</u>	<u>\$ 3,630,297</u>

九十四及九十三年度之固定資產折舊費用分別為 2,566,326 仟元及 1,655,309 仟元。

截至九十四年及九十三年十二月三十一日止，固定資產及出租資產共同投保金額分別為 10,851,429 仟元及 13,295,888 仟元。

十、商 譽

合併公司依財務會計準則公報第三十五號「資產減損之會計處理準則」規定將產生現金流入之最小可辨認資產群組劃分為電信部門、有線電視部門及投資部門等現金產生單位。九十四年底孫公司等供營

運使用之資產，加計子公司－弘運科技、台固投資、台固媒體及富洋媒體公司攤入之商譽價值為 7,593,965 仟元，母公司及孫公司按該等資產之使用價值評估其可回收金額，並依下列關鍵假設計算弘運科技、台固投資、台固媒體及富洋媒體之可回收金額，經與其帳面價值相較，尚無資產減損之情形。

(一)預計營業收入之假設：

營業收入係考量產業的變化及市場競爭情形，依用戶數之變動情形預估。

(二)預計營業成本及費用：

未來年度之佣金、客戶服務成本及帳務處理成本係依據預估之成本及費用項目佔營業收入比率估計。

(三)合併公司針對評估資產之可回收金額所採用之折現率－加權平均資金成本率為 2.88%~4.89%。

十一、其他資產

(一)閒置資產

	九 十 四 年 十二月三十一日	九 十 三 年 十二月三十一日
土 地	\$205,674	\$205,674
電腦通訊設備	982,248	708,912
減：累積折舊	(234,892)	(148,578)
累計減損	(494,380)	-
備抵跌價損失	(242,796)	(324,098)
	<u>\$215,854</u>	<u>\$441,910</u>

上述資產因網路建設或營運計劃修改或取消，故自固定資產或其他資產－其他轉列閒置資產項下。

(二)其他資產－其他

- 1.截至九十四年及九十三年十二月三十一日止，因編製合併報表而認列遞延借項分別為 242,671 仟元及 321,740 仟元。
- 2.母公司於九十年度承購座落桃園楊梅農地，金額為 20,069 仟元，扣除累計減損金額 353 仟元後之淨額為 19,716 仟元，該土地業已設定抵押予母公司，並已作為營運使用。

十二、短期借款

係弘運科技公司之銀行信用借款，九十三年度之利率為 1.63%~1.8319%，並於九十四年度清償完畢。

十三、預收工程款淨額

	九 十 四 年 十二月三十一日	九 十 三 年 十二月三十一日
預收工程款	\$ 147,281	\$ 4,696,357
減：在建工程	(31,099)	(3,728,998)
	<u>\$ 116,182</u>	<u>\$ 967,359</u>

弘運科技公司之同一工程若預收工程款金額大於在建工程金額時，則將相對之在建工程轉列為預收工程款之減項，其明細如下：

九 十 四 年 十 二 月 三 十 一 日				九 十 三 年 十 二 月 三 十 一 日				
工程名稱	工年度	合約總價	估計總成本	完工比例%	在建工程	預收工程款	已認列 (損)益	認列方法
電信工程	九十五	\$ 1,018,871	\$ 1,071,764	7.99~ 54.09	\$ 9,306	\$ 122,541	(\$ 55,191)	完工比例法
電信工程	九十五	28,090	26,584		21,793	24,740	-	全部完工法
					<u>\$ 31,099</u>	<u>\$ 147,281</u>	<u>(\$ 55,191)</u>	

九 十 三 年 十 二 月 三 十 一 日				九 十 三 年 十 二 月 三 十 一 日				
工程名稱	工年度	合約總價	估計總成本	完工比例%	在建工程	預收工程款	已認列 (損)益	認列方法
電信工程	九十四	\$ 6,864,743	\$ 6,300,415	8.52~ 66.55	\$ 3,728,998	\$ 4,696,357	\$ 304,623	完工比例法

十四、長期借款

	九 十 四 年 十二月三十一日	九 十 三 年 十二月三十一日
信用借款	\$12,500,000	\$12,500,000
擔保借款	9,340,000	2,500,000
其他借款	1,127	-
減：一年內到期部分	(311,127)	-
	<u>\$21,530,000</u>	<u>\$15,000,000</u>

(一)信用借款：係母公司之銀行信用借款，借款期間為九十三年九月十三日至九十六年九月十二日，共計三年，九十四年度借款利率為 1.9516%~2.2242%，利息按月支付，到期時一次償還。

(二)擔保借款：

1. 母公司之銀行擔保借款二十五億元，借款期間為九十三年九月十三日至九十六年九月十二日，共計三年，九十四年度借款利率為1.8989%~2.1716%，母公司於九十三年度經董事會決議通過與中國信託銀行股份有限公司等十三家聯貸銀行簽訂新台幣150億元之聯合貸款案，授信期間為三年，此項貸款資金用途為配合母公司減資計劃（詳附註十六），以過渡性融資方式取得發還股東股款之資金。利息按月支付，到期一次償還。
2. 係台固媒體公司及其子公司等共同與中國信託商業銀行、台北富邦商業銀行及其他聯貸銀行於九十四年八月九日共同簽訂總額度70億元，為期七年之聯合授信合約，以因應該等公司之資本支出及營業資金之需求。此長期借款之利率係按「Moneyline Telerate 第51328頁30、60、90及180天期之短期票券均價利率」加碼0.65%~1.5%計算。截至九十四年十二月三十一日止由台固媒體公司、富洋媒體公司及永佳樂有限電視公司分別借款4,500,000仟元、2,020,000仟元及320,000仟元。依據借款合同，該動撥款項之公司自九十五年九月二日起，每季還本付息至一〇一年九月二日止。

台固媒體及其子公司因前述聯合借款合同之簽訂應分攤之長期借款銀行主辦費計84,000仟元，帳列遞延費用，採直線法依借款期間七年，自九十四年起平均攤銷。

上述擔保借款提供之擔保品，請參閱附註二十一。

- (三)其他借款：主係鳳信公司向福灣企業股份有限公司承作汽車融資借款，借款期間為九十二年一月至九十五年十二月，自借款月起，每月為一期，計分48期償還。

十五、員工退休金

「勞工退休金條例」自九十四年七月一日起施行，依規定員工若於九十四年六月三十日以前已受聘雇得選擇繼續適用「勞動基準法」有關之退休金規定，或適用該條例之退休金制度並保留該條例施行前之工作年資適用原「勞動基準法」之退休金規定。九十四年七月一日以後新進之員工則只適用「勞工退休金條例」。

合併公司依「勞動基準法」訂定之原員工退休辦法，係屬確定給付退休辦法。依該辦法規定，員工退休金之支付係根據服務年資及退休時之平均薪資計算。

合併公司每月按員工薪資總額 2%~6%提撥退休基金，交由勞工退休準備金監督委員會存入中央信託局之專戶，九十四年十二月三十一日之專戶餘額為 118,573 仟元。

合併公司確定給付退休辦法之退休金資訊揭露如下：

(一)淨退休金成本構成項目如下：

	九十四年度	九十三年度
服務成本	\$ 24,982	\$ 24,528
利息成本	5,885	1,614
退休基金資產預期報酬	(2,544)	(1,279)
退休基金資產(損)益	(565)	(410)
攤銷數	(121)	(1,519)
縮減或清償(損)益	-	(1,905)
淨退休金成本	<u>\$ 27,637</u>	<u>\$ 21,029</u>

(二)退休基金提撥狀況與帳載應計退休金負債之調節如下：

	九十四年 十二月三十一日	九十三年 十二月三十一日
給付義務		
既得給付義務	(\$ 2,863)	\$ -
非既得給付義務	(128,342)	(68,691)
累積給付義務	(131,205)	(68,691)
未來薪資增加之影響數	(70,967)	(49,556)
預計給付義務	(202,172)	(118,247)
退休基金資產公平價值	118,601	60,105
提撥狀況	(83,571)	(58,142)
未認列前期服務成本	12,065	-
未認列過渡性淨給付義務	34,827	27,021
未認列退休金損(益)	(76,224)	(54,815)
補認列應計退休金負債	(7,474)	-
應計退休金負債	<u>(\$120,377)</u>	<u>(\$ 85,936)</u>

(三)計算淨退休金成本所用之精算假設如下：

	九十四年度	九十三年度
折現率	2.5%~3.5%	3%
未來薪資水準增加率	2%~3%	2.5%~3%
退休基金資產預期報酬率	2.5%~3.5%	3%

合併公司自九十四年七月一日起依「勞工退休金條例」訂定之員工退休辦法，係屬確定提撥退休辦法。依該條例規定，合併公司依員工每月薪資百分之六提撥至勞保局之個人退休金專戶。合併公司九十四年度就確定提撥制認列之退休金成本為 30,640 仟元。

十六、股東權益

(一)股本

母公司額定股本為 150,000,000 仟元，原實收股本為 92,200,000 仟元，全數為普通股，每股面額 10 元。

母公司為使資金更有效運用，提昇股東權益報酬率及每股盈餘，於九十三年六月十一日經股東會決議減少股本，退還股款 27,660,000 仟元，並於九十三年七月六日經行政院金融監督管理委員會證券期貨局證期一字第 0930129705 號函申報生效。

截至九十四年十二月三十一日止，母公司實收資本額為 64,540,000 仟元，全數為普通股，每股面額 10 元。

(二)資本公積

依有關法令規定，資本公積除彌補公司虧損外，不得使用，但超過票面金額發行股票所得之溢額（包括以超過面額發行普通股及庫藏股票交易等）所得產生之資本公積，得撥充資本，按股東原有股份之比例發給新股。

(三)盈餘分配

母公司依公司法及原公司章程之規定，年度總決算如有盈餘，應先提繳所得稅款並彌補以往年度虧損、提撥百分之十為法定盈餘公積，若有餘額時，就其餘額依下列順序分派之：

- 1.董事監察人酬勞金百分之三。
- 2.員工紅利百分之五。

3.餘由董事會擬具分派方案提請股東會決議之。

上述盈餘分配案，應於次年度股東常會決議之，並於決議年度入帳。

母公司股東常會分別於九十四年六月十日及九十三年六月十一日決議通過九十三及九十二年度盈餘分配案及每股股利如下：

	盈 餘 分 配 案		每 股 股 利 (元)	
	九十三年度	九十二年度	九十三年度	九十二年度
法定盈餘公積	\$ 363,189	\$ 188,757		
董監酬勞	98,061	50,964		
員工紅利—現金	163,436	84,941		
股東紅利—現金	3,227,000	-	\$ 0.50	\$ -
	<u>\$ 3,851,686</u>	<u>\$ 324,662</u>		

惟本期母公司董監事於股東常會後自願放棄領取部分九十三年度之董監酬勞計 65,374 仟元，故將該應付款項轉列九十四年度收入，帳列營業外收入及利益—什項收入。

若上述配發員工紅利及董監酬勞於九十三及九十二年度以費用帳列，則九十三及九十二年度基本每股稅後盈餘將分別由 0.44 元減少為 0.41 元及由 0.21 元減少為 0.19 元。

另母公司於九十四年六月十日經股東會決議修改公司章程，有關盈餘分配變更如下：

年度決算所得盈餘，應先提繳稅款，彌補以前年度虧損後，再提撥百分之十為法定盈餘公積，如尚有餘額時，就其餘額依下列順序分派之：

- 1.提撥百分之零點五至二為董監事酬勞。
- 2.提撥百分之一至五為員工紅利。
- 3.餘依股東會之決議分配股東及紅利。

上述規定自九十四年度之盈餘分配議案開始適用。

母公司九十四年度盈餘分配議案，截至會計師查核報告出具日止，尚未經董事會通過，有關董事會通過擬議及股東會決議盈餘分派情形，請至臺灣證券交易所之「公開資訊觀測站」查詢。

十七、所得稅

(一)帳載稅前利益按法定稅率計算之所得稅與當年度應負擔所得稅調節如下：

	九 十 四 年 度	九 十 三 年 度
稅前利益按法定稅率 (25%)		
計算之稅額	\$ 556,046	\$ 1,107,382
調整項目之所得稅影響數		
永久性差異		
採權益法認列之國		
內投資收益	(406,096)	(902,738)
其 他	(3,567)	(108,776)
暫時性差異	155,276	(67,019)
未分配盈餘加徵 10%稅款	55,374	302,641
投資抵減	(7,659)	(139,582)
當年度應負擔所得稅	<u>\$ 349,374</u>	<u>\$ 191,908</u>

(二)所得稅費用構成項目如下：

	九 十 四 年 度	九 十 三 年 度
當年度應負擔所得稅	\$349,374	\$191,908
遞延所得稅	16,148	206,554
分離課稅所得稅費用	1,655	1,530
以前年度所得稅調整	27,396	969
所得稅費用	<u>\$394,573</u>	<u>\$400,961</u>

(三)淨遞延所得稅資產明細如下：

	九 十 四 年 十二月三十一日	九 十 三 年 十二月三十一日
職工福利分年攤銷	\$ 13,000	\$ 18,000
退休金	8,280	15,385
投資抵減	1,669,346	1,564,894
減損損失	193,020	-
呆 帳	14,384	-
聯屬公司間利益	16,293	-
虧損扣抵	11,291	-
未實現工程損失	16,316	-
未實現投資損失	12,229	5,850
保固成本	23	26,868
其 他	91,396	80,623
減：備抵評價金額	(1,958,376)	(1,658,712)
	<u>\$ 87,202</u>	<u>\$ 52,908</u>

	九 十 四 年 十二月三十一日	九 十 三 年 十二月三十一日
遞延所得稅資產		
一流 動	\$ 39,833	\$ 27,255
一非流動	2,004,541	1,686,637
遞延所得稅負債－流動	(3,425)	(2,272)
減：備抵評價金額	(1,953,747)	(1,658,712)
	<u>\$ 87,202</u>	<u>\$ 52,908</u>

(四) 合併公司符合「促進產業升級條例」有關投資抵減之會計處理採當期認列法，其相關明細如下：

發生年度	可抵減數	九十四年十二月三十一日		最後抵減年度	
		九十四年 抵 減 數	累計已抵減數 尚未抵減數		
九十年度	\$ 188,210	\$ -	\$ 142,070	\$ 46,140	九十四
九十一年度	471,753	-	-	471,753	九十五
九十二年度	760,471	-	-	760,471	九十六
九十三年度	303,773	9,366	16,966	286,807	九十七
九十四年度	117,092	12,917	12,917	104,175	九十八
	<u>\$1,841,299</u>	<u>\$ 22,283</u>	<u>\$ 171,953</u>	<u>\$1,669,346</u>	

(五) 兩稅合一相關資訊：

	九 十 四 年 十二月三十一日	九 十 三 年 十二月三十一日
可扣抵稅額帳戶餘額		
母 公 司	<u>\$504,493</u>	<u>\$750,800</u>
弘運科技公司	<u>\$123,567</u>	<u>\$140,010</u>
台固投資公司	<u>\$ 278</u>	<u>\$221,975</u>
台灣弘遠投資公司	<u>\$ 53,037</u>	<u>\$ 67,839</u>
優視傳播公司	<u>\$ -</u>	<u>\$ -</u>
廣通科技公司	<u>\$ 209</u>	<u>\$ 209</u>
台固媒體公司	<u>\$ 40</u>	<u>\$ -</u>
富洋媒體公司	<u>\$330,079</u>	<u>\$142,659</u>
台固線上公司	<u>\$ 11</u>	<u>\$ -</u>
聯禾有線電視公司	<u>\$ 8,711</u>	<u>\$ 21,781</u>
新和有線電視公司	<u>\$ 203</u>	<u>\$ 5,958</u>

(接次頁)

(承前頁)

	九十四年 十二月三十一日	九十三年 十二月三十一日
永佳樂有線電視公司	<u>\$ 6,856</u>	<u>\$ 20,558</u>
紅樹林有線電視公司	<u>\$ 7,855</u>	<u>\$ 9,580</u>
北海岸有線電視公司	<u>\$ 6,245</u>	<u>\$ 8,714</u>
鳳信有線電視公司	<u>\$ 34,196</u>	<u>\$ 27,268</u>
觀天下有線電視公司	<u>\$ 19,253</u>	<u>\$ 1,115</u>

合併公司九十四年十二月三十一日並無屬於八十六及以前年度之未分配盈餘。截至九十四年底累計及九十三年度實際盈餘分配之稅額扣抵比率分別如下：

	九十四年度(預計)	九十三年度(實際)
母 公 司	17.78%	33.08%
弘運科技公司	36.29%	33.97%
台固投資公司	0.03%	31.10%
台灣弘遠投資公司	10.83%	5.88%
廣通科技公司	-	-
優視傳播公司	-	-
台固媒體公司	23.58%	-
富洋媒體公司	-	-
台固線上公司	-	-
聯禾有線電視公司	24.59%	31.41%
新和有線電視公司	6.67%	11.31%
永佳樂有線電視公司	24.35%	33.33%
紅樹林有線電視公司	33.40%	33.39%
北海岸有線電視公司	33.43%	33.47%
鳳信有線電視公司	33.33%	33.57%
觀天下有線電視公司	33.33%	-

由於得分配予股東之可扣抵稅額，應以股利盈餘分配日之股東可扣抵稅額帳戶之餘額為計算基礎，因是九十四年度預計盈餘分配之稅額扣抵比率可能會因各公司依所得稅法規定預計可能產生之各項可扣抵稅額與實際不同或各公司受配股息所附之股東可扣抵稅額而須調整。

(六)合併公司之營利事業所得稅結算申報案件，經稅捐稽徵機關核定年度如下：

	核 定 年 度
母 公 司	九十二 (除九十年度尚未核定)
弘運科技公司	九十二
台固投資公司	九十二
台灣弘遠投資公司	九十二
廣通科技公司	九十二
優視傳播公司	-
台固媒體公司	-
富洋媒體公司	九十一
台固線上公司	-
聯禾有線電視公司	九十二
新和有線電視公司	九十二
永佳樂有線電視公司	九十二
紅樹林有線電視公司	九十二
北海岸有線電視公司	九十二
鳳信有線電視公司	九十二
觀天下有線電視公司	九十二

1. 母公司對九十一年度營利事業所得稅核定結果尚有疑義，並已於十四年九月申請復查。
2. 弘運科技公司對九十一年度之營利事業所得稅之核定內容尚有不
服，其相關應補徵稅款為 30,290 仟元，該公司已估計入帳，目前
已進行復查程序。

十八、每股盈餘

	金額 (分子)	股數 (分母) (仟股)	每 股 盈 餘 (元)
<u>九十四年度</u>			
本年度流通在外加權平均普通股		6,454,000	
減：子公司持有母公司之庫藏股		(2,800)	
<u>基本每股盈餘</u>			
屬於母公司普通股股東之本期純益	\$ 1,488,112	<u>6,451,200</u>	<u>\$ 0.23</u>

(接次頁)

(承前頁)

	金額 (分子)	股數 (分母) (仟股)	每股 盈餘 (元)
<u>九十三年度</u>			
本年度流通在外加權平均普通股		8,182,750	
減：子公司持有母公司之庫藏股		(3,550)	
<u>基本每股盈餘</u>			
屬於母公司普通股股東之本期純益	<u>\$ 3,631,892</u>	<u>8,179,200</u>	<u>\$ 0.44</u>

十九、用人、折舊及攤銷費用

	九 十 四 年 度			九 十 三 年 度		
	屬於營業成 本	屬於營業費 者用者合	計	屬於營業成 本	屬於營業費 者用者合	計
用人費用						
薪資費用	\$ 384,708	\$ 957,162	\$1,341,870	\$ 361,582	\$ 823,735	\$1,185,317
勞健保費用	29,685	55,872	85,557	26,004	44,689	70,693
退休金費用	17,478	36,461	53,939	4,690	14,929	19,619
其他用人費用	17,608	46,849	64,457	10,288	26,547	36,835
	<u>449,479</u>	<u>1,096,344</u>	<u>1,545,823</u>	<u>402,564</u>	<u>909,900</u>	<u>1,312,464</u>
折舊費用	2,413,569	152,757	2,566,326	1,518,658	131,543	1,650,201
攤銷費用	53,798	50,555	104,353	19,364	21,542	40,906
	<u>\$2,916,846</u>	<u>\$1,299,656</u>	<u>\$4,216,502</u>	<u>\$1,940,586</u>	<u>\$1,062,985</u>	<u>\$3,003,571</u>

二十、關係人交易

(一)關係人之名稱及關係

關 係 人 名 稱	與 本 公 司 之 關 係
台固數位股份有限公司	孫公司 (九十四年十二月二十六日開始籌設)
華視數位科技股份有限公司	孫公司 (於九十三年十二月八日因合併而消滅)
台灣大哥大股份有限公司 Taiwan Telecom (Aust) Pty Ltd.	採權益法評價之被投資公司 採權益法評價之被投資公司 (於九十四年十一月十八日解散清算)
台灣電店股份有限公司	實質關係人 (於九十四年六月合併消滅)
台灣精碩科技股份有限公司	實質關係人 (於九十四年六月合併消滅)

(接次頁)

(承前頁)

<u>關 係 人 名 稱</u>	<u>與 本 公 司 之 關 係</u>
台灣客服科技股份有限公司	實質關係人 (於九十三年十二月合併消滅)
東信電訊股份有限公司	實質關係人 (截至九十四年七月十九日止)
台灣客服科技股份有限公司 (原台灣店訊工商黃頁股份有限公司)	實質關係人 (截至九十四年七月十九日止)
台信電店股份有限公司	實質關係人 (截至九十四年七月十九日止)
台灣店訊投資有限公司	實質關係人 (截至九十四年七月十九日止)
台碩投資有限公司	實質關係人 (截至九十四年七月十九日止)
台弘投資有限公司	實質關係人 (截至九十四年七月十九日止)
台福投資有限公司	實質關係人 (截至九十四年七月十九日止)
泰瑪投資股份有限公司	實質關係人 (於九十三年六月合併消滅)
Supreme-Tech (Aust) Pty Ltd	實質關係人 (於九十四年一月解散)
台灣客服財產保險代理人股份有限公司	實質關係人 (截至九十四年七月十九日止)
台灣客服人身保險代理人股份有限公司	實質關係人 (截至九十四年七月十九日止)
TT&T Holdings CO., Ltd	實質關係人 (截至九十四年七月十九日止)
廈門台富客服科技有限公司	實質關係人 (截至九十四年七月十九日止)
台北富邦商業銀行股份有限公司	實質關係人
富邦綜合證券股份有限公司	實質關係人
富邦產物保險股份有限公司	實質關係人
富邦證券投資信託股份有限公司	實質關係人
富邦人壽保險股份有限公司	實質關係人
富邦直效行銷顧問股份有限公司	實質關係人
富邦金融控股股份有限公司	實質關係人
富邦資產管理股份有限公司	實質關係人 (自九十三年八月十七日起)
富邦媒體股份有限公司	實質關係人 (自九十四年五月二十七日起)

(接次頁)

(承前頁)

<u>關 係 人 名 稱</u>	<u>與 本 公 司 之 關 係</u>
富邦金控創業投資股份有限公司	實質關係人
富邦創業投資管理顧問股份有限公司	實質關係人
興邦創業投資管理顧問股份有限公司	實質關係人
旭邦創業投資管理顧問股份有限公司	實質關係人
聯合太平洋多媒體股份有限公司	實質關係人
健見成工程股份有限公司	實質關係人
太聯投資股份有限公司	實質關係人
太平洋聯網科技股份有限公司	實質關係人
太平洋投資股份有限公司	實質關係人
太頂商業開發股份有限公司	實質關係人
雅比詩股份有限公司	實質關係人 (自九十四年三月四日起 為非關係人)
大伴有限公司	實質關係人
聯宇寬頻科技股份有限公司	實質關係人
泛亞電信股份有限公司	董事長相同
忠興開發股份有限公司	董事長相同
富邦建設股份有限公司	董事長相同
台信電訊股份有限公司	董事長相同 (於九十四年九月二十日 設立)
台亞國際電信股份有限公司	董事長相同 (於九十四年十一月十七 日設立)
富邦創業投資股份有限公司	董事長相同
富邦建築經理股份有限公司	董事長相同
富邦租賃股份有限公司	董事長相同
國基投資股份有限公司	董事長相同
太平洋建設股份有限公司	對富洋媒體採權益法評價之投資公司
柳逸義	富洋媒體公司董事
台灣易吉網股份有限公司	關係企業 (自九十三年三月十日起為 非關係人)

(二)與關係人間之重大交易事項

合併公司與關係人間之重大交易，除另予說明者外，均按一般市場行情辦理。

1. 營業收入

	九 十 四 年 度		九 十 三 年 度	
	金 額	佔 營 業 收 入 %	金 額	佔 營 業 收 入 %
台灣大哥大	\$ 1,447,587	10	\$ 1,353,757	11
泛亞電信	89,483	1	115,350	1
大 作	61,904	-	-	-
台灣客服	52,163	-	53,169	-
聯宇寬頻	37,115	-	-	-
東信電訊	15,919	-	-	-
富邦直效行銷	15,382	-	-	-
台北富邦銀行	11,262	-	-	-
其 他	30,456	-	21,452	-
	<u>\$ 1,761,271</u>		<u>\$ 1,543,728</u>	

上述營業收入係含合併公司提供予關係人之通信收入、工程收入、維運收入、銷貨收入及勞務收入等。

(1) 弘運科技公司於九十年八月、九十一年十二月間與台灣大哥大股份有限公司簽訂工程合約，並於九十四年七月修訂合約價款，合約總價款修正後約為 4,126,187 仟元，依完工比例法認列工程損益。

(2) 弘運科技公司於九十一年十月、九十二年四月間與泛亞電信股份有限公司簽訂工程合約，並於九十四年七月修訂合約價款，合約總價款修正後約為 197,719 仟元，依完工比例法認列工程損益。

(3) 上開工程合約係按一般工程條件辦理，並依合約條件收款，其餘交易收款期間與一般交易相當。

2.(1) 進 貨

	九 十 四 年 度		九 十 三 年 度	
	金 額	佔各該科 目淨額%	金 額	佔各該科 目淨額%
泛亞電信	\$ 38,014	10	\$ -	-
台灣大哥大	1,372	-	17,731	11
廣通科技	-	-	19,841	12
其 他	-	-	7,716	5
	<u>\$ 39,386</u>		<u>\$ 45,288</u>	

上開進貨係按一般進貨條件（市場行情價格）辦理，付款期間與一般交易相當。

(2)營業成本

	九 十 四 年 度		九 十 三 年 度	
	金 額	佔 營 業 成 本 %	金 額	佔 營 業 成 本 %
台灣大哥大	\$ 1,294,739	12	\$ 951,773	12
大 作	123,808	1	-	-
泛亞電信	80,101	1	54,761	1
富邦產險	32,423	-	28,778	-
東信電訊	32,051	-	-	-
台灣精碩	-	-	67,356	1
廣 通	-	-	24,917	-
其 他	11,835	-	6,031	-
	<u>\$ 1,574,957</u>		<u>\$ 1,133,616</u>	

上開公司向合併公司提供電信、版權及維運等相關服務，依合約條件支付，付款期間與一般交易相當。

3.重要財產交易

(1)購置資產

	九 十 四 年 度	
	交 易 標 的	交 易 金 額
台灣大哥大	固定資產	\$ 2,093,457

	九 十 三 年 度	
	交 易 標 的	交 易 金 額
台灣精碩	固定資產	\$ 587

(2)出售資產

	九 十 四 年 度	
	交 易 標 的	交 易 金 額
台灣大哥大	電腦通訊設備	\$ 107,155
		利 益 \$ 3,969

	九 十 三 年 度	
	交 易 標 的	交 易 金 額
台灣大哥大	電腦通訊設備	\$ 50,452
		利 益 \$ 2,339

(3)台灣弘遠投資公司本期出售台固線上公司股票計 29,900 仟股

予富洋媒體公司，出售金額為 298,103 仟元，應列處分利益 24,944 仟元，於編製合併報表時業已銷除該處分利益。

(4)富洋媒體公司本期向該公司董事柳逸義購入觀天下有線電視公司股票 1,470 仟股，計 45,952 仟元。

4.租賃事項

(1)租金支出

	租 賃 標 的	九 十 四 年 度	九 十 三 年 度
台灣大哥大	辦公室	\$ 26,341	\$ 22,179
其 他	辦公室、車位	2,779	93
		<u>\$ 29,120</u>	<u>\$ 22,272</u>

(2)租金收入

	租 賃 標 的	九 十 四 年 度	九 十 三 年 度
台灣大哥大	辦公室	\$ 25,679	\$ 18,938
其 他	辦公室	2,672	450
		<u>\$ 28,351</u>	<u>\$ 19,388</u>

上開租賃事項係依一般市場行情價格辦理，租金按月支付及收取。

5.銀行存款及借款

	九十四年十二月三十一日		九十三年十二月三十一日	
	金 額	佔 各 該 科目 %	金 額	佔 各 該 科目 %
(1)銀行存款(含定期存款)				
台北富邦銀行	<u>\$ 468,668</u>	15	<u>\$ 351,005</u>	13
(2)質押定存單(帳列其他流動資產)				
台北富邦銀行	<u>\$ 17,815</u>	58	<u>\$ 15,000</u>	64
(3)信用借款				
台北富邦銀行	<u>\$ -</u>	-	<u>\$ 600,000</u>	3
(4)擔保借款				
台北富邦銀行	<u>\$ 2,500,000</u>	11	<u>\$ 2,500,000</u>	15

6. 應收（付）款項

	九十四年十二月三十一日		九十三年十二月三十一日	
	金 額	佔各該 科目 %	金 額	佔各該 科目 %
(1) 應收票據				
其 他	\$ 7,064	10	\$ -	-
(2) 應收帳款				
台灣大哥大	\$ 203,490	19	\$ 330,389	33
泛亞電信	30,896	3	126,731	13
富邦媒體	13,391	1	-	-
其 他	48,957	5	21,112	2
	<u>\$ 296,734</u>		<u>\$ 478,232</u>	
(3) 其他應收款				
台灣大哥大	\$ 1,725	-	\$ 72,924	10
其 他	7,029	1	116	-
	<u>\$ 8,754</u>		<u>\$ 73,040</u>	
(4) 應付票據				
其 他	\$ 934	-	\$ 180	1
(5) 應付帳款				
富邦產險	\$ 24,195	1	\$ 28,292	1
泛亞電信	14,084	1	23,181	1
台灣精碩	-	-	16,500	1
其 他	1,836	-	6,674	-
	<u>\$ 40,115</u>		<u>\$ 74,647</u>	
(6) 其他應付款項				
其 他	\$ 560	-	\$ 4,877	1
(7) 應付費用				
台灣客服	\$ 18,237	3	\$ 17,559	3
台灣大哥大	15,688	3	30,240	5
富邦證券	-	-	12,265	2
其 他	3,404	1	21,044	3
	<u>\$ 37,329</u>		<u>\$ 81,108</u>	

7. 預收款項

	九十四年十二月三十一日		九十三年十二月三十一日	
	金 額	佔各該 科目 %	金 額	佔各該 科目 %
(1) 預收款項				
廣通科技	\$ -	-	\$ 57,676	23
其 他	107	-	209	-
	<u>\$ 107</u>		<u>\$ 57,885</u>	

	九十四年十二月三十一日		九十三年十二月三十一日	
	金	額 佔各該 科目 %	金	額 佔各該 科目 %
(2)預收工程款				
台灣大哥大	\$ -	-	\$ 4,350,000	88
泛亞電信	-	-	211,500	4
	<u>\$ -</u>		<u>\$ 4,561,500</u>	

8. 佣金支出

	九十四年度	九十三年度
台灣大哥大	\$ 10,907	\$ -
其他	3,819	17,363
	<u>\$ 14,726</u>	<u>\$ 17,363</u>

9. 勞務費

	九十四年度	九十三年度
台灣客服	\$ 81,524	\$ 179,922
台灣精碩	-	59,822
富邦證券	-	22,501
其他	8,155	4,953
	<u>\$ 89,679</u>	<u>\$ 267,198</u>

10. 廣告費

	九十四年度	九十三年度
台灣電店	\$ -	\$ 16,776
其他	2,162	4,326
	<u>\$ 2,162</u>	<u>\$ 21,102</u>

11. 郵電費

	九十四年度	九十三年度
台灣大哥大	\$ 19,206	\$ 16,399
其他	53	478
	<u>\$ 19,259</u>	<u>\$ 16,877</u>

12. 利息費用

	九十四年度	九十三年度
台北富邦銀行	\$ 50,575	\$ 13,470

13. 背書保證

- (1)富洋媒體、聯禾、鳳信、觀天下、新和、永佳樂、紅樹林及北海岸公司九十四年上半年度擔任台固線上公司及台固媒體公司共同借款之連帶保證人，連帶保證金額 6,100,000 仟元，截至九十四年十二月三十一日已清償完畢。
- (2)台固媒體公司於九十四年度與其他子公司向銀行辦理聯貸案，請詳附註十四、二十一及二十二之說明。

二十一、質抵押資產

	九 十 四 年 十二月三十一日	九 十 三 年 十二月三十一日
定期存款	\$ 31,302	\$ 19,970
備償戶存款	66,830	-
土 地	231,241	-
電腦通訊設備	5,121,182	6,452,051
房屋及建築	162,085	55,937
存出保證金－質押定存	-	12,000
	<u>\$5,612,640</u>	<u>\$6,539,958</u>

上述資產係以帳面淨額作為銀行融資額度、履約建設保證金或承攬工程之擔保品。

另台固媒體公司及其他子公司於九十四年八月聯合向中國信託商業銀行等銀行辦理聯合授信合約，授信額度新台幣 7,000,000 仟元，該等公司為此借款而提供之股票擔保情形如下：

<u>股 票 明 細</u>	<u>股 數(仟股)</u>
紅 樹 林	21,160
北 海 岸	21,160
永 佳 樂	20,000
新 和	20,000
觀 天 下	51,337
鳳 信	20,286
聯 禾	41,625
台固線上	159,900
富 洋	441,659

二十二、重大之承諾事項及或有事項

除財務報表其他附註揭露事項外，其餘明細如下：

- (一)本公司截至九十四年十二月三十一日止，因與各家銀行往來間授信融資，依一般銀行慣例須開立之本票合計為 22,400,000 仟元及 USD38,000 仟元。
- (二)本公司截至九十四年十二月三十一日止，因建設及履約保證所需，與銀行開立保證書金額約為 3,410 仟元。
- (三)弘運科技公司截至九十四年十二月三十一日承攬工程而開立之保證票據及銀行保證函金額分別為 2,358 仟元及 221,021 仟元。
- (四)優視傳播公司截至九十四年十二月三十一日因購置設備已申請而未動撥之即期信用狀餘額分別為 68,205 仟元及 USD3,901 仟元。
- (五)台固媒體、富洋媒體、台固線上、鳳信、聯禾、觀天下、永佳樂、紅樹林、北海岸及新和等公司於九十四年八月聯合向中國信託商業銀行及台北富邦商業銀行等銀行辦理聯合授信合約，授信額度新台幣 7,000,000 仟元，該等公司共同對該實際動用額度負連帶清償責任，截至九十四年十二月三十一日止已由台固媒體、富洋媒體及永佳樂各分別借款 4,500,000 仟元、2,020,000 仟元及 320,000 仟元。
- (六)截至九十四年十二月三十一日止，合併公司已訂立之重大租賃合約於各年度之應付租金（以目前租金水準計算）如下：

	金	額
九十五年度	\$	5,270
九十六年度		2,603
九十七年度		1,955
九十八年度		2,009
九十九年度		1,218
	\$	<u>13,055</u>

二十三、金融商品

非衍生性金融商品 資產	九十四年十二月三十一日		九十三年十二月三十一日	
	帳面價值	公平市價	帳面價值	公平市價
公平價值與帳面價值相 等之金融資產	\$ 4,979,330	\$ 4,979,330	\$ 4,475,841	\$ 4,475,841
短期投資	6,331,738	6,662,528	11,943,796	12,902,625
長期投資—有市價者	51,798,229	43,492,371	52,474,028	52,452,026
負債	九十四年十二月三十一日		九十三年十二月三十一日	
公平價值與帳面價值相 等之金融負債	帳面價值	公平市價	帳面價值	公平市價
	25,270,015	25,270,015	20,873,363	20,873,363
衍生性金融商品	九十四年十二月三十一日		九十三年十二月三十一日	
利率交換合約	帳面價值	公平市價	帳面價值	公平市價
	\$ -	\$ 1,864	\$ -	\$ -

合併公司估計金融商品公平價值所使用之方法及假設如下：

- (一)短期金融商品（除短期投資外）以其在資產負債表上之帳面價值估計其公平價值，由於此類商品到期日甚近或未來收付價格與帳面金額相近，其帳面價值應為估計公平價值之合理基礎。此方法應用於現金及約當現金、應收款項、質押定存單及應付款項。
- (二)短期投資以市場價格為公平價值；長期投資除上市（櫃）公司外，因無市價可供參考，故未列示公平價值。
- (三)存出及存入保證金因未來收付價格與帳面金額相同，故以帳面價值為公平價值。
- (四)長期借款以其預期現金流量之折現值估計公平價值。合併公司長期借款之利率屬浮動利率，其帳面價值即為公平價值。
- (五)衍生性金融商品係利率交換合約，其公平價值係以銀行所提供之市價評估資料為計算之依據。

因部分金融商品及非金融商品無須列示其公平價值，是以上表所列之公平價值總數並不代表合併公司之總價值。

二十四、附註揭露事項

(一) 母公司及轉投資公司重大交易事項相關資訊：

基於重大性原則，被投資公司之總資產或營業收入未達母公司各該項金額百分之十，或係直接或間接控制其人事、財務或業務者，僅揭露 1-4 項交易之相關資訊。

1. 資金貸與他人：附表一。
2. 為他人背書保證：附表二。
3. 期末持有有價證券情形：附表三。
4. 累積買進或賣出同一有價證券之金額達新台幣一億元或實收資本額百分之二十以上：附表四。
5. 取得不動產之金額達新台幣一億元或實收資本額百分之二十以上：無。
6. 處分不動產之金額達新台幣一億元或實收資本額百分之二十以上：無。
7. 與關係人進、銷貨之金額達新台幣一億元或實收資本額百分之二十以上：附表五。
8. 應收關係人款項達一億元或實收資本額百分之二十以上：附表六。
9. 被投資公司名稱、所在地區……等相關資訊：附表七：
10. 從事衍生性商品交易：

母公司於九十四年六月與銀行簽訂利率交換合約，以浮動區間利率換取固定利率，每三個月結算一次，用以規避長期借款採浮動利率計息產生之利率變動風險，係屬非以交易為目的之避險活動，其有關資訊揭露如下：

(1) 合約金額

<u>金 融 商 品</u>	<u>條 件</u>	<u>合 約 金 額</u>
利率交換合約	以浮動利率換固定利率 1.6000%~1.6300%	\$1,500,000

母公司為規避浮動利率計息負債之利率波動風險而從事上述之利率交換合約，九十四年度認列損失 378 仟元，帳列利息費用。

(2)信用風險

母公司利率交換合約之交易對象為信用良好之銀行，預期對方不會違約，故發生信用風險之可能性極小。

(3)市場價格風險

母公司從事利率交換係為規避浮動利率計息負債利率波動之風險，於結算日就當期應收取或給付之利息差額交割，因是市場價格風險並不重大。

(4)流動性風險、現金流量風險及未來現金需求之不確定性

母公司從事利率交換係為規避現金流量風險為目的，訂定之利率交換合約係約定以淨額交割，預期現金需求金額並不重大，母公司之營運資金足以支應，故亦無重大之額外現金需求。

(5)持有衍生性金融商品之種類、目的及達成該目的之策略

母公司訂定利率交換合約主要係為規避浮動利率計息負債利率波動之風險，避險策略係以達成能夠規避現金流量風險為目的。母公司以固定利率交換合約作為避險工具，並作定期評估。

(二)大陸投資資訊：無。

(三)母子公司間業務關係及重要往來交易之情形：附表八及九。

二十五、部門別財務資訊

(一)產業別財務資訊

合併公司揭露產業別財務資訊如下：

	九 十 四 年 度					併
	電 信 部 門	投 資 部 門	電 視 部 門	其 他 部 門	調 整 及 沖 銷	
來自合併公司以外客戶之收入	\$ 8,732,913	\$ 1,572,248	\$ 3,145,849	\$ 1,179,252	(\$ 17,391)	\$ 14,612,871
來自合併公司之收入	16,188	-	-	211,256	(227,444)	-
收入合計	<u>\$ 8,749,101</u>	<u>\$ 1,572,248</u>	<u>\$ 3,145,849</u>	<u>\$ 1,390,508</u>	<u>(\$ 244,835)</u>	<u>\$ 14,612,871</u>
部門損益	<u>(\$ 1,359,549)</u>	<u>\$ 1,554,021</u>	<u>\$ 615,784</u>	<u>\$ 63,903</u>	<u>\$ 281,588</u>	<u>\$ 1,155,747</u>
聯屬公司間未實現利益						-
利息收入						41,247
投資收益						1,875,574
公司一般收入						491,505
公司一般費用及損失						(992,721)
利息費用						(467,565)
稅前淨利						<u>\$ 2,103,787</u>
可辨認資產	<u>\$ 26,912,112</u>	<u>\$ 3,728,400</u>	<u>\$ 11,825,446</u>	<u>\$ 1,097,765</u>	<u>(\$ 763,468)</u>	<u>\$ 42,800,255</u>
長期投資						55,151,579
公司一般資產						-
資產合計						<u>\$ 97,951,834</u>
折舊費用	<u>\$ 2,111,920</u>	<u>\$ -</u>	<u>\$ 457,750</u>	<u>\$ 7,728</u>		
資本支出金額	<u>\$ 2,886,067</u>	<u>\$ -</u>	<u>\$ 446,315</u>	<u>\$ 3,440</u>		

	九 十 三 年 度					併
	電 信 部 門	投 資 部 門	其 他 部 門	調 整 及 沖 銷	合	
來自合併公司以外客戶之收入	\$ 8,210,649	\$ 2,693,777	\$ 1,097,843	\$ -	\$ 12,002,269	
來自合併公司之收入	11,466	-	1,262,079	(1,273,545)	-	
收入合計	<u>\$ 8,222,115</u>	<u>\$ 2,693,777</u>	<u>\$ 2,359,922</u>	<u>(\$ 1,273,545)</u>	<u>\$ 12,002,269</u>	
部門損益	<u>(\$ 784,935)</u>	<u>\$ 2,667,247</u>	<u>\$ 363,654</u>	<u>\$ 13,755</u>	<u>\$ 2,259,721</u>	
聯屬公司間未實現利益						-
利息收入						23,822
投資收益						2,082,462
公司一般收入						566,986
公司一般費用及損失						(709,911)
利息費用						(110,908)
稅前淨利						<u>\$ 4,112,172</u>
可辨認資產	<u>\$ 33,112,819</u>	<u>\$ 4,921,253</u>	<u>\$ 7,438,767</u>	<u>(\$ 7,094,913)</u>	<u>\$ 38,377,926</u>	
長期投資						55,933,098
公司一般資產						-
資產合計						<u>\$ 94,311,024</u>
折舊費用	<u>\$ 1,654,609</u>	<u>\$ -</u>	<u>\$ 18,632</u>			
資本支出金額	<u>\$ 1,179,947</u>	<u>\$ -</u>	<u>\$ 487</u>			

(二)地區別財務資訊

合併公司無重大國外營業部門。

(三)外銷銷貨資訊

合併公司無外銷銷貨收入。

(四)重要客戶資訊

	<u>九</u> <u>十</u> <u>四</u> <u>年</u> <u>度</u>		<u>九</u> <u>十</u> <u>三</u> <u>年</u> <u>度</u>	
	<u>金</u> <u>額</u>	<u>佔營業收</u> <u>入淨額%</u>	<u>金</u> <u>額</u>	<u>佔營業收</u> <u>入淨額%</u>
台灣大哥大	\$ 1,447,587	10	\$ 1,353,757	11

台灣固網股份有限公司及其轉投資公司

資金貸與他人

民國九十四年度

附表一

單位：新台幣仟元

編號	貸出資金之公司	貸與對象	往來科目	本最高餘額	期末餘額	利率區間%	資金貸與性質	業務往來金額	有短期融通資金必要之原因	提列備抵呆帳金額	擔保品			對個別對象資金貸與限額	資金貸與總限額
											名稱	價	值		
1	富洋媒體科技	永佳樂有線電視股份有限公司	其他應收款 —關係人	\$ 75,000	\$ -	7.00	業務往來	\$ 111,330	-	\$ -	-	-	\$12,511,576 (註1)	\$12,511,576 (註1)	
2	聯禾有線電視股份有限公司	富洋媒體科技股份有限公司	其他應收款 —關係人	50,000	-	6.00	業務往來	116,230	-	-	-	-	\$12,000,000 (註1)	\$12,000,000 (註1)	
3	北海岸有線電視股份有限公司	富洋媒體科技股份有限公司	其他應收款 —關係人	172,000	100,000 (註3)	3.28~7.20	業務往來	44,202	-	-	-	-	12,000,000 (註2)	12,000,000 (註2)	
4	紅樹林有線電視股份有限公司	富洋媒體科技股份有限公司	其他應收款 —關係人	128,000	93,000 (註3)	3.28~7.20	業務往來	9,541	-	-	-	-	12,000,000 (註2)	12,000,000 (註2)	
5	觀天下有線電視事業股份有限公司	富洋媒體科技股份有限公司	其他應收款 —關係人	222,000	150,000 (註3)	3.28~7.20	業務往來	105,375	-	-	-	-	12,000,000 (註1)	12,000,000 (註1)	
6	鳳信有線電視股份有限公司	富洋媒體科技股份有限公司	其他應收款 —關係人	73,000	-	7.20	業務往來	276,533	-	-	-	-	12,000,000 (註1)	12,000,000 (註1)	
7	新和有線電視股份有限公司	富洋媒體科技股份有限公司	其他應收款 —關係人	107,700	107,700 (註3)	3.28~7.20	業務往來	15,091	-	-	-	-	\$ 12,000,000 (註1)	\$ 12,000,000 (註1)	

註1：資金貸放金額，有業務往來者，最高限額以不超過該公司資本總額之倍數或業務往來加計業務合作金額總額，兩者之較高者為限，對單一對象最高貸放限額亦同。

註2：資金貸放金額，有業務往來者，最高限額以不超過該公司資本總額之倍數或業務往來加計業務合作金額總額，兩者之較高者為限，對單一對象最高貸放限額亦同，有短期資金融通之必要者，貸與總額以不超過該公司淨值之40%為限，個別貸與金額以不超過申貸公司淨值之40%為限。

註3：於編製合併財務報表時，業已全數沖銷。

台灣固網股份有限公司及其轉投資公司

為他人背書保證

民國九十四年度

附表二

單位：新台幣仟元

編號	背書保證者公司名稱	被背書保證對象 公司名稱	關係	對單一企業 背書保證限額	本期最高背書 保證餘額	期末背書 保證餘額	以財產擔保之 背書保證金額	累計背書保證金額 佔最近期財務報表 淨值之比率%	背書保證 最高限額
0	母公司	台灣弘遠投資股份有限公司	子公司	\$ 7,039,800	\$ 300,000	\$ -	\$ -	-	\$69,677,162 (註1)
1	弘運科技股份有限公司	母公司	母公司	800,000	340	-	-	0.10	1,613,083 (註2)
		啟宇營造工程股份有限公司	共同承攬工程	3,188,256	41,000	41,000	-	11.39	7,970,641 (註3)
		根基營造股份有限公司 正龍工程股份有限公司	共同承攬工程	1,147,788	822,200	822,200	-	228.44	2,869,470 (註3)
2	富洋媒體科技股份有限公司	台固線上股份有限公司及台固 媒體股份有限公司(註5)	孫公司	12,511,576	6,100,000	-	-	-	12,511,576 (註4)
3	聯禾有線電視股份有限公司	台固線上股份有限公司及台固 媒體股份有限公司(註5)	孫公司	12,000,000	6,100,000	-	-	-	12,000,000 (註4)
4	北海岸有線電視股份有限公司	台固媒體股份有限公司	孫公司	12,000,000	6,100,000	-	-	-	12,000,000 (註4)
		富洋媒體股份有限公司	孫公司	12,000,000	66,664	-	-	-	12,000,000 (註4)
5	紅樹林有線電視股份有限公司	台固線上股份有限公司及台固 媒體股份有限公司(註5)	孫公司	12,000,000	6,100,000	-	-	-	12,000,000 (註4)
		富洋媒體股份有限公司	孫公司	12,000,000	66,664	-	-	-	12,000,000 (註4)
6	觀天下有線電視股份有限公司	台固媒體股份有限公司	孫公司	12,000,000	6,100,000	-	-	-	12,000,000 (註4)
		富洋媒體科技股份有限公司	孫公司	12,000,000	66,664	-	-	-	12,000,000 (註4)
7	鳳信有線電視股份有限公司	富洋媒體科技股份有限公司	孫公司	12,000,000	108,224	-	-	-	12,000,000 (註4)
		台固媒體股份有限公司	孫公司	12,000,000	6,100,000	-	-	-	12,000,000 (註4)
8	永佳樂有線電視股份有限公司	台固線上股份有限公司及台固 媒體股份有限公司(註5)	孫公司	12,000,000	6,100,000	-	-	-	12,000,000 (註4)
		富洋媒體股份有限公司	孫公司	12,000,000	138,224	-	-	-	12,000,000 (註4)
9	新和有線電視股份有限公司	富洋媒體科技股份有限公司	孫公司	12,000,000	96,664	-	-	-	12,000,000 (註4)
		台固線上股份有限公司及台固 媒體股份有限公司(註5)	孫公司	12,000,000	6,100,000	-	-	-	12,000,000 (註4)

(接次頁)

(承前頁)

編號	背書保證者公司名稱	被背書保證對象		對單一企業背書保證限額	本期最高背書保證餘額	期末背書保證餘額	以財產擔保之背書保證金額	累計背書保證金額佔最近期財務報表淨值之比率%	背書保證最高限額(註4)
		公司名稱	關係						
10	台固媒體股份有限公司(註6)	台固媒體股份有限公司(註6)	孫公司	\$ 7,274,200	\$ 7,000,000	\$ 7,000,000	-	448	\$ 7,274,200
	台固線上股份有限公司(註6)	台固線上股份有限公司(註6)	孫公司	12,000,000	7,000,000	7,000,000	-	449	12,000,000(註4)
	富洋媒體科技股份有限公司(註6)	富洋媒體科技股份有限公司(註6)	孫公司	12,511,576	7,000,000	7,000,000	-	121	12,511,576(註4)
	聯禾有線電視股份有限公司(註6)	聯禾有線電視股份有限公司(註6)	孫公司	12,000,000	7,000,000	7,000,000	374,240	1,439	12,000,000(註4)
	北海岸有線電視股份有限公司(註6)	北海岸有線電視股份有限公司(註6)	孫公司	12,000,000	7,000,000	7,000,000	61,290	2,945	12,000,000(註4)
	紅樹林有線電視股份有限公司(註6)	紅樹林有線電視股份有限公司(註6)	關係企業	12,000,000	7,000,000	7,000,000	101,468	2,856	12,000,000(註4)
	觀天下有線電視事業股份有限公司(註6)	觀天下有線電視事業股份有限公司(註6)	孫公司	12,000,000	7,000,000	7,000,000	346,986	1,199	12,000,000(註4)
	鳳信有線電視股份有限公司(註6)	鳳信有線電視股份有限公司(註6)	孫公司	12,000,000	7,000,000	7,000,000	576,245	1,161	12,000,000(註4)
	新和有線電視股份有限公司(註6)	新和有線電視股份有限公司(註6)	關係企業	12,000,000	7,000,000	7,000,000	47,027	3,363	12,000,000(註4)
	永佳樂有線電視股份有限公司(註6)	永佳樂有線電視股份有限公司(註6)	孫公司	12,000,000	7,000,000	7,000,000	531,961	2,350	12,000,000(註4)

註1：母公司對子公司背書保證總額以不超過母公司淨值為限，個別對象以不超過對其投資金額為限。

註2：弘運科技股份有限公司對其母公司背書保證總額以不超過該公司淨值為限，個別對象以不超過被投資之金額為限。

註3：弘運科技股份有限公司基於承攬工程需要之同業間依合約規定互保，背書保證之總額以該公司淨值之五倍為限，對單一企業之背書保證額度以不超過該公司淨值之二倍為限。

註4：該公司背書保證總額及個別對象之限額，以不超過該公司資本總額之倍數或業務往來加業務合作金額總額，兩者之較高者為限。

註5：係共同借款人。

註6：係台固媒體股份有限公司、台固線上股份有限公司、富洋媒體科技股份有限公司、聯禾有線電視股份有限公司、北海岸有線電視股份有限公司、紅樹林有線電視股份有限公司、觀天下有線電視事業股份有限公司、鳳信有線電視股份有限公司、新和有線電視股份有限公司及永佳樂有線電視股份有限公司等公司間互為背書保證人。

台灣固網股份有限公司及其轉投資公司

期末持有有價證券情形

民國九十四年十二月三十一日

附表三

單位：新台幣仟元

持有之公司	有價證券種類及名稱	與有價證券發行人之關係	帳列科目	期		末		備註
				仟單位 / 仟股	帳面金額	持股比例 %	市價 / 淨值 (註)	
母 公 司	<u>受益憑證</u>							
	荷銀鴻揚基金	-	短期投資	19,909	\$ 302,440	-	\$ 310,319	(註 2)
	金復華債券基金	-	短期投資	7,924	99,098	-	100,006	(註 2)
	富邦吉祥一號基金	-	短期投資	36,210	460,273	-	467,693	(註 2)
	富邦吉祥三號基金	-	短期投資	28,719	296,284	-	300,383	(註 2)
	<u>債 券</u>							
	台灣大哥大股份有限公司國內第一次無擔保轉換公司債	採權益法評價之被投資公司	短期投資	4,923 張	492,300	-	633,836	(註 4)
	<u>股 票</u>							
	台灣大哥大股份有限公司	採權益法評價之被投資公司	長期投資	900,353	31,018,385 (註 8)	18.22	26,101,227	(註 3)
	台固投資股份有限公司	子 公 司	長期投資	1,750,000	19,202,273	100.00	19,202,368	(註 7)
	台灣弘遠投資股份有限公司	子 公 司	長期投資	703,980	7,789,453	100.00	7,789,497	(註 7)
弘運科技股份有限公司	子 公 司	長期投資	14,532	(705,825)	66.67	239,960	(註 7 及 9)	
TFN US Ltd.	子 公 司	長期投資	430	12,140	100.00	12,140	(註 5 及 7)	
TFN HK LIMITED	子 公 司	長期投資	1,299	4,300	99.99	4,300	(註 5 及 7)	
台灣高速鐵路股份有限公司	-	長期投資	276,600	2,766,000	5.53	2,229,541	(註 5)	
弘運科技股份有限公司	<u>受益憑證</u>							
富邦如意三號債券基金	-	短期投資	18,650	216,895	-	225,208	(註 2)	

(接次頁)

(承前頁)

持有之公司	有價證券種類及名稱	與有價證券發行人之關係	帳列科目	期末				備註
				仟單位 / 仟股	帳面金額	持股比例 %	市價 / 淨值 (註)	
弘運科技股份有 台固投資股份有 限公司	股票							
	台灣固網股份有限公司	母 公 司	長期投資	2,800	\$ 4,800	0.04	\$ 27,870	(註 7)
	大台北寬頻網路股份有 限公司	-	長期投資	5,000	50,000	3.33	28,063	(註 5)
	鼎華科技股份有限公司	-	長期投資	1,200	12,000	12.00	-	(註 6)
	廣通科技股份有限公司	孫 公 司	長期投資	6,002	47,442	54.56	45,498	(註 7)
	受益憑證							
	富邦如意基金	-	短期投資	33,334	513,051	-	522,465	(註 2)
	富邦如意二號基金	-	短期投資	18,151	257,031	-	260,885	(註 2)
	富邦如意三號債券基金	-	短期投資	324	3,836	-	3,910	(註 2)
	群益安信基金	-	短期投資	6,824	74,806	-	78,918	(註 2)
建弘全家福債券基金	-	短期投資	1,877	300,000	-	304,599	(註 2)	
台灣弘遠投資股	股票							
	富邦金融控股股份有限 公司	實質關係人	短期投資	53,293	1,440,677	0.70	1,479,410	(註 3)
	台固數位股份有限公司	孫 公 司	預付長期投資	100	1,000	100.00	1,000	
	台灣大哥大股份有限公 司	採權益法評價之被投資公司	長期投資	467,821	16,529,346	9.47	13,562,144	(註 3)
	廣通科技股份有限公司	孫 公 司	長期投資	4,985	44,861	45.32	37,793	(註 7)
	大台北寬頻網路股份有 限公司	-	長期投資	5,000	28,450	3.33	28,063	(註 5)
	旭聯科技股份有限公司	-	長期投資	1,840	29,450	7.40	18,804	(註 5)
受益憑證								
富邦如意二號基金	-	短期投資	19,599	120,477	-	120,990	(註 2)	

(接次頁)

(承前頁)

持有之公司	有價證券種類及名稱	與有價證券發行人之關係	帳列科目	期末				備註	
				仟單位 / 仟股	帳面金額	持股比例 %	市價 / 淨值 (註)		
台灣弘遠投資股	股票								
	富邦金融控股股份有限公司	實質關係人	短期投資	35,946	\$ 900,420	0.45	\$ 997,859	(註3)	
	台灣大哥大股份有限公司	採權益法評價之被投資公司	長期投資	132,080	4,250,498	2.67	3,829,000	(註3)	
	弘運科技股份有限公司	採權益法評價之被投資公司	長期投資	53	872	0.24	879	(註7)	
	台固媒體股份有限公司	孫公司	長期投資	150,000	1,574,083	100.00	1,574,083	(註7)	
	台固線上股份有限公司	孫公司	長期投資	100	975	0.06	975	(註7)	
	優視傳播股份有限公司	孫公司	長期投資	4,100	26,024	82.00	26,024	(註7)	
				預付長期投資	30,000	300,000	-	-	
	特別股股票								
	台灣高速鐵路股份有限公司	-	長期投資	50,000	500,000	-	-		
台固線上股份有限公司	受益憑證								
	復華債券基金	-	短期投資	3,803	50,000	-	50,013	(註2)	
台固媒體股份有限公司	股票								
	聯禾有線電視股份有限公司	孫公司	長期投資	33,057	1,503,596	78.71	382,961	(註7)	
台固媒體股份有限公司	受益憑證								
	建弘全家福債券基金	-	短期投資	370	60,000	-	60,000	(註2)	
	荷銀債券型基金	-	短期投資	3,570	53,000	-	53,000	(註2)	
台固媒體股份有限公司	股票								
富洋媒體科技股份有限公司	孫公司	長期投資	441,659	5,697,853	70.60	4,088,176	(註7)		

(接次頁)

(承前頁)

持有之公司	有價證券種類及名稱	與有價證券發行人之關係	帳列科目	期末				備註
				仟單位 / 仟股	帳面金額	持股比例 %	市價 / 淨值 (註)	
富洋媒體科技股份有限公司	受益憑證							
	富邦吉祥三號基金	-	短期投資	2,868	\$ 30,000	0.14	\$ 30,003	(註2)
	富邦吉祥一號基金	-	短期投資	3,872	50,000	0.20	50,005	(註2)
	股票							
	永佳樂有線電視股份有限公司	孫公司	長期投資	20,000	1,822,294	100.00	297,874	(註7)
	新和有線電視股份有限公司	關係企業	長期投資	6,030	695,048	30.15	208,162	(註7)
	紅樹林有線電視股份有限公司	關係企業	長期投資	6,248	508,264	29.53	245,111	(註7)
	北海岸有線電視股份有限公司	孫公司	長期投資	21,160	529,483	100.00	237,655	(註7)
	鳳信有線電視股份有限公司	孫公司	長期投資	29,415	1,835,199	70.00	422,135	(註7)
	聯禾有線電視股份有限公司	孫公司	長期投資	8,568	291,724	20.40	99,263	(註7)
聯禾有線電視股份有限公司	觀天下有線電視事業股份有限公司	孫公司	長期投資	51,337	1,152,385	91.67	535,056	(註7)
	台固線上股份有限公司	孫公司	長期投資	159,900	1,558,283	99.94	1,558,283	(註7)
	受益憑證							
永佳樂有線電視股份有限公司	建弘台灣基金	-	短期投資	3,598	50,000	-	50,013	(註2)
	富邦吉祥三號基金	-	短期投資	4,781	50,000	-	50,011	(註2)
鳳信有線電視股份有限公司	群益安信債券基金	-	短期投資	4,234	50,000	-	50,014	(註2)
	建弘台灣債券基金	-	短期投資	5,757	80,000	-	80,021	(註2)
觀天下有線電視事業股份有限公司	建弘全家福債券基金	-	短期投資	740	120,000	-	120,033	(註2)
	復華債券基金	-	短期投資	1,749	23,000	-	23,006	(註2)

(接次頁)

(承前頁)

持有之公司	有價證券種類及名稱	與有價證券發行人之關係	帳列科目	期末				備註
				仟單位 / 仟股	帳面金額	持股比例 %	市價 / 淨值 (註)	
北海岸有線電視股份有限公司 新和有線電視股份有限公司 廣通科技股份有限公司	受益憑證	-						
	保德信債券基金	-	短期投資	4,162	\$ 60,000	-	\$ 60,017	(註2)
	受益憑證	-						
	台壽保所羅門債券基金	-	短期投資	2,348	27,000	-	27,008	(註2)
	受益憑證	-						
	匯豐富泰債券基金	-	短期投資	418	6,000	-	6,124	(註2)
	富邦如意三號基金	-	短期投資	604	7,051	-	7,292	(註2)
	群益安信債券基金	-	短期投資	899	10,099	-	10,395	(註2)
	群益安穩債券基金	-	短期投資	141	2,000	-	2,065	(註2)
	景順債券基金	-	短期投資	416	6,000	-	6,111	(註2)
建弘台灣債券基金	-	短期投資	375	5,000	-	5,206	(註2)	
大華全球平衡基金	-	短期投資	1,000	10,000	-	10,530	(註2)	
荷銀精選債券基金	-	短期投資	452	5,000	-	5,051	(註2)	

註 1：除另予說明外，係按最近期財務報表帳面淨值計算。

註 2：按九十四年十二月三十一日基金淨資產價值計算。

註 3：按九十四年十二月份平均收盤價計算。

註 4：按櫃檯買賣中心十二月份百元平均參考價計算公平價值。

註 5：係該公司自行決算之報表金額，尚未經會計師查核。

註 6：截至報告出具日，尚無法取得該公司之股權淨值資料。

註 7：於編製合併財務報表時，業已全數沖銷。

註 8：包含合併沖銷之金額。

註 9：因遞延關係企業交易之未實現利益，致帳面金額為負數，帳列「其他負債－其他」。

台灣固網股份有限公司及其轉投資公司

累積買進或賣出同一有價證券之金額達新台幣一億元或實收資本額百分之二十以上

民國九十四年度

附表四

單位：新台幣仟元

買、賣之公司	有價證券種類及名稱	帳列科目	交易對象	關係	期				期				未		
					初買	入	賣	出	初買	入	賣	出			
					仟單位/仟股	金額	仟單位/仟股	金額	仟單位/仟股	售	價帳面成本	處分損益	仟單位/仟股	金額	
母 公 司	債 券														
	台灣大哥大股份有限公司國內第一次無擔保轉換公司債	短期投資	-	-	8,190 張	\$ 819,000	-	\$ -	3,267 張	\$ 460,711	\$ 326,700	\$ 134,011	4,923 張	\$ 492,300	
	受益憑證														
	富邦如意二號基金	短期投資	-	-	62,664	880,000	40,276	576,000	102,940	1,469,059	1,456,000	13,059	-	-	
	富邦如意三號債券基金	短期投資	-	-	30,013	353,735	-	-	30,013	358,544	353,735	4,809	-	-	
	金復華安本債券基金	短期投資	-	-	-	-	30,193	350,000	30,193	350,550	350,000	550	-	-	
	國際萬能債券基金	短期投資	-	-	18,972	276,032	-	-	18,972	283,084	276,032	7,052	-	-	
	富邦如意基金	短期投資	-	-	43,570	670,535	38,469	600,000	82,039	1,277,343	1,270,535	6,808	-	-	
	統一強棒債券基金	短期投資	-	-	18,630	275,459	-	-	18,630	280,976	275,459	5,517	-	-	
	建弘全家福債券基金	短期投資	-	-	4,116	651,519	3,097	500,000	7,213	1,162,706	1,151,519	11,187	-	-	
	富邦聯合債券基金	短期投資	-	-	39,532	500,000	17,171	220,002	20,493	263,025	259,729	3,296	36,210	460,273	
	富邦威利基金	短期投資	-	-	53,681	551,903	19,300	200,000	44,262	460,039	455,619	4,420	28,719	296,284	
	元大多利二號基金	短期投資	-	-	17,844	251,991	-	-	17,844	255,643	251,991	3,652	-	-	
	國際萬寶基金	短期投資	-	-	-	-	28,182	417,000	28,182	419,087	417,000	2,087	-	-	
	群益安信債券基金	短期投資	-	-	4,532	50,000	8,704	100,000	13,236	152,233	150,000	2,233	-	-	
	新光吉星基金	短期投資	-	-	8,919	123,674	28,466	400,000	37,385	525,660	523,674	1,986	-	-	
	富邦全球不動產基金	短期投資	-	-	-	-	20,000	200,000	20,000	202,000	200,000	2,000	-	-	
	金復華債券基金	短期投資	-	-	52,569	650,000	25,825	324,000	70,470	884,000	874,902	9,098	7,924	99,098	
	弘運科技股份有限公司	受益憑證													
		群益安信基金	短期投資	-	-	13,376	152,550	-	-	13,376	154,691	152,550	2,141	-	-
台灣弘遠投資股份有限公司	富邦如意三號基金	短期投資	-	-	38,650	460,818	-	-	20,000	240,338	232,589	7,749	18,650	216,895	
	股票														
	台灣大哥大股份有限公司	長期投資	-	-	144,720	4,648,679	-	(12,692)	12,640	385,958	385,489	469	132,080	4,250,498	
	台固媒體股份有限公司	長期投資	-	-	-	-	150,000	1,574,083	-	-	-	-	150,000	1,574,083	
	台固線上股份有限公司	長期投資	-	-	-	-	30,000	274,133	29,900	298,103	273,158	24,945	100	975	
	優視傳播股份有限公司	長期投資	-	-	-	-	4,100	26,024	-	-	-	-	4,100	26,024	
	預付長期投資	-	-	-	-	30,000	300,000	-	-	-	-	30,000	300,000		

(接續頁)

(承前頁)

買、賣之公司	有價證券種類及名稱	帳列科目	交易對象	關係	期		初買		入賣		出期		末	
					仟單位/仟股	金額	仟單位/仟股	金額	仟單位/仟股	金額	價	帳面成本	處分損益	仟單位/仟股
弘遠投資股份有限公司	受益憑證													
	群益安信債券基金	短期投資	-	-	12,456	\$ 13,7091	-	\$ -	12,456	\$ 142,168	\$ 137,091	\$ 5,077	-	\$ -
	富邦如意二號基金	短期投資	-	-	20,486	290,000	32,150	460,000	33,037	630,887	629,523	1,364	19,599	120,477
	建弘全家福債券基金	短期投資	-	-	1,425	228,000	-	-	1,425	228,365	228,000	365	-	-
	富邦如意基金	短期投資	-	-	26,180	403,000	16,670	260,000	42,850	665,818	663,000	2,818	-	-
	富邦吉祥三號基金	短期投資	-	-	15,708	162,000	-	-	15,708	162,314	162,000	314	-	-
台固媒體股份有限公司	股票	長期投資	太平洋建設等股東	-	-	441,659	5,697,853	-	-	-	-	-	441,659	5,697,853 (註2)
富洋媒體股份有限公司	股票	長期投資	台灣弘遠投資股份有限公司及參與現金增資	子公司	-	-	159,900	1,558,283	-	-	-	-	159,900	1,588,283 (註2)
台固線上股份有限公司	股票	長期投資	柳逸義等人	-	-	33,057	1,503,596	-	-	-	-	-	33,057	1,503,596 (註2)
觀天下有線電視事業股份有限公司	受益憑證	短期投資	-	-	-	-	740	120,000	-	-	-	-	740	120,000
永佳樂有線電視股份有限公司	受益憑證	短期投資	-	-	-	-	4,234	50,000	-	-	-	-	4,234	50,000
北海岸有線電視股份有限公司	受益憑證	短期投資	-	-	-	-	4,162	60,000	-	-	-	-	4,162	60,000

註 1：係包含依權益法認列之投資收益、認列被投資公司股權變動及扣除獲配之股利。

註 2：於編製合併財務報表時，業已全數沖銷。

台灣固網股份有限公司及其轉投資公司
與關係人進、銷貨之金額達新台幣一億元或實收資本額百分之二十以上
民國九十四年度

附表五

單位：新台幣仟元

進(銷)貨之公司	交易對象	關係	交易情形				交易條件與一般交易不同之情形及原因		應收(付)票據、帳款		備註	
			進(銷)貨金額	佔總進(銷)貨之比率%	授信期間	單價	授信期間	餘額	佔總應收(付)票據、帳款之比率%			
母 公 司	台灣大哥大股份有限公司	採權益法評價之被投資公司	銷 貨 (註1)	(\$ 878,269)	(10.04)	依 合 約 條 件 收 款	-	-	\$ 203,490 (註2)	21		
弘運科技股份有限公司	台灣固網股份有限公司	母 公 司	進 貨 (註1)	1,294,739	15.28	依 合 約 條 件 付 款	-	-	(595)	-		
			銷 貨	(128,699)	(10.24)	依 合 約 條 件 收 款	-	-	1,784	-	(註4)	
台固媒體股份有限公司	台灣大哥大股份有限公司	採權益法評價之被投資公司	銷 貨	(569,318)	(45.32)	依 合 約 條 件 收 款	-	-	-	-		
			泛亞電信股份有限公司	關係企業	銷 貨	(25,088)	(2.00)	依 合 約 條 件 收 款	-	-	-	-
富洋媒體股份有限公司	鳳信有線電視股份有限公司	孫 公 司	銷 貨	(203,882)	(39.06)	依 合 約 條 件 收 款	-	-	111,382	40	(註4)	
			永佳樂有線電視股份有限公司	孫 公 司	銷 貨	(111,330)	(21.33)	依 合 約 條 件 收 款	-	-	58,448	21
富洋媒體股份有限公司	永佳樂有線電視股份有限公司	孫 公 司	銷 貨	(143,145)	(13.81)	90 天	-	-	-	-	(註4)	
			鳳信有線電視股份有限公司	孫 公 司	銷 貨	(243,171)	(23.96)	90 天	-	-	-	(註4)
			聯禾有線電視股份有限公司	孫 公 司	銷 貨	(116,230)	(11.21)	90 天	-	-	-	(註4)
			觀天下有線電視事業股份有限公司	孫 公 司	銷 貨	(105,375)	(10.16)	90 天	-	-	-	(註4)
鳳信有線電視股份有限公司	富洋媒體科技股份有限公司	孫 公 司	版 權 費	203,882	32.00	90 天	(註3)	(註3)	-	-	(註4)	
			台固媒體股份有限公司	孫 公 司	版 權 費	203,882	32.00	90 天	(註3)	(註3)	(107,038)	(87)
永佳樂有線電視股份有限公司	富洋媒體科技股份有限公司	孫 公 司	版 權 費	111,330	2.57	90 天	(註3)	(註3)	-	-	(註4)	
			台固媒體股份有限公司	孫 公 司	版 權 費	111,330	2.57	90 天	(註3)	(註3)	(58,448)	(78)

註 1：因行業特性，銷售係指營業收入等，進貨係指營業成本等。
 註 2：應收票據、應收帳款除因通信服務收入外，包含代收款 23,004 仟元。
 註 3：該公司委託關係人處理之有線電視節目頻道版權成本，因僅此一項，故無從比較。
 註 4：於編製合併財務報表時，業已全數沖銷。

台灣固網股份有限公司及其轉投資公司
 應收關係人款項達新台幣一億元或實收資本額百分之二十以上
 民國九十四年度

附表六

單位：新台幣仟元

帳列應收款項之公司	交易對象	關係	應收關係人款項餘額	週轉率	逾期應收關係人款項		應收關係人款項逾期後收回金額	提列備抵呆帳金額
					金額	處理方式		
母 公 司	台灣大哥大股份有限公司	採權益法評價之被投資公司	應收帳款 \$ 203,490 (註2)	1.66	\$ -	-	\$ -	\$ -
北海岸有線電視股份有限公司	富洋媒體科技股份有限公司	孫 公 司	其他應收款 1,725 應收帳款 5,970 (註3)	-	-	-	-	-
觀天下有線電視股份有限公司	富洋媒體科技股份有限公司	孫 公 司	其他應收款 100,279 (註3) 應收帳款 16,133 (註3)	-	-	-	-	-
新和有線電視股份有限公司	富洋媒體科技股份有限公司	孫 公 司	其他應收款 168,545 (註3) 應收帳款 9,181 (註3)	-	-	-	-	-
紅樹林股份有限公司	富洋媒體科技股份有限公司	孫 公 司	其他應收款 119,862 (註3) 應收帳款 5,917 (註3)	-	-	-	-	-
			其他應收款 108,735 (註3)	-	-	-	-	-

註 1：期後係九十五年一月一日至一月二十七日之期間。

註 2：應收帳款除因通信服務收入外，包含代收款 23,004 仟元。

註 3：於編製合併財務報表時，業已全數沖銷。

台灣固網股份有限公司及其轉投資公司
被投資公司名稱、所在地區……等相關資訊
民國九十四年度

附表七

單位：新台幣仟元

投資公司名稱	被投資公司名稱	所 在 地 區	主 要 營 業 項 目	原 始 投 資 金 額		期 末 持 有		帳 面 金 額	被 投 資 公 司 本 期 損 益	本 期 認 列 之 投 資 損 益	備 註
				本 期 期 末	上 期 期 末	股 數 (仟 股)	比 率 %				
母 公 司	台灣大哥大股份有限公司	台北市	經營行動電話業務等	\$29,633,009	\$29,633,009	900,353	18.36	\$31,413,242	\$16,236,698	\$ 1,906,504	
	弘運科技股份有限公司	台北市	電纜安裝工程及電信工程等	(25,320)	799,999	14,532	66.67	(705,825)	41,691	173,377	(註2)
	台固投資股份有限公司	台北市	一般投資業	17,500,000	17,500,000	1,750,000	100.00	19,202,273	1,056,549	1,056,454	(註2)
	台灣弘遠投資股份有限公司	台北市	一般投資業	6,000,000	6,000,000	703,980	100.00	7,789,453	489,174	489,130	(註2)
	TFN US Ltd.	美 國	經營電信業務	14,950	14,950	430	100.00	12,140	(1,528)	(1,528)	(註2)
	TFN HK LIMITED	香 港	經營電信業務	5,816	5,816	1,299	99.99	4,300	(451)	(451)	(註2)
	廣通科技股份有限公司	台北市	電信加值網路業務、電腦設備 安裝業、資料處理服務業	63,590	63,590	6,002	54.56	47,442	(16,489)	不適用	(註2)
	台灣大哥大股份有限公司	台北市	經營行動電話業務等	16,346,290	16,346,290	467,821	9.47	16,529,346	16,236,698	不適用	
	廣通科技股份有限公司	台北市	電信加值網路業務、電腦設備 安裝業、資料處理服務業	49,850	-	4,985	45.32	44,861	(16,489)	不適用	(註2)
	台固數位股份有限公司	台北市	電信器材零售、電腦設備安裝 業、衛星電視 KU 頻道	1,000	-	100	100.00	1,000	-	不適用	
台灣弘遠投資股份有限公司	台灣大哥大股份有限公司	台北市	經營行動電話業務等	4,034,293	4,419,782	132,080	2.67	4,250,498	16,236,698	不適用	
	弘運科技股份有限公司	台北市	電纜安裝工程及電信工程等	1,180	4,204	53	0.24	872	41,691	不適用	(註2)
	台固媒體股份有限公司	台北市	第二類電信電業	1,500,000	-	150,000	100.00	1,574,083	74,745	不適用	(註2)
	台固線上股份有限公司	台北市	電信器材批發零售業及資訊 服務業等	26,842	-	100	0.06	975	(40,742)	不適用	(註2)
台固媒體股份有限公司	優視傳播股份有限公司	台北市	傳 播 業	41,000	-	4,100	82	26,024	(18,263)	不適用	(註2)
	富洋媒體科技股份有限公司	台北市	管理顧問業、資訊軟體服務 業、一般廣告業務、其他工 商服務業	300,000	-	30,000	-	300,000	-	不適用	
	富洋媒體科技股份有限公司	台北市	管理顧問業、資訊軟體服務 業、一般廣告業務、其他工 商服務業	5,683,820	-	441,659	70.60	5,697,853	202,704	不適用	(註2)

(接 次 頁)

(承前頁)

投資公司名稱	被投資公司名稱	所 在 地 區	主 要 營 業 項 目	原 始 投 資 金 額		期 末 持 有			被 投 資 公 司 本 期 損 益	本 期 認 列 之 投 資 損 益	備 註
				本 期 期 末	上 期 期 末	股 數 (仟 股)	比 率 %	帳 面 金 額			
富洋媒體科技股份有限公司	永佳樂有線電視股份有限公司	新莊市	有線電視系統經營	\$ 1,616,824	\$ 1,616,824	20,000	100.00	\$ 1,822,294	\$ 66,549	不適用	(註2)
	新和有線電視股份有限公司	新莊市	有線電視系統經營	661,781	661,781	6,030	30.15	695,048	3,043	不適用	(註2)
	紅樹林有線電視股份有限公司	淡水鎮	有線電視系統經營	397,703	397,703	6,248	29.53	508,264	24,806	不適用	(註2)
	北海岸有線電視股份有限公司	淡水鎮	有線電視系統經營	399,193	399,193	21,160	100.00	529,483	15,482	不適用	(註2)
	鳳信有線電視股份有限公司	高雄市	有線電視系統經營	1,229,257	1,229,257	29,415	70.00	1,835,199	156,641	不適用	(註2)
	觀天下有線電視事業股份有限公司	汐止市	有線電視系統經營	831,934	768,664	51,337	91.67	1,152,385	67,316	不適用	(註2)
	聯禾有線電視股份有限公司	宜蘭市	有線電視系統經營	288,017	280,000	8,568	20.40	291,724	42,532	不適用	(註2)
	台固線上股份有限公司	新店市	電信器材批發零售業及資訊服務業等	1,599,000	-	159,900	99.94	1,558,283	(40,742)	不適用	(註2)
台固線上股份有限公司	聯禾有線電視股份有限公司	宜蘭市	有線電視系統經營	1,574,200	-	33,057	78.71	1,503,596	42,532	不適用	(註2)

註 1：係歷次減資退回股款金額已超過原始投資額。

註 2：於編製合併財務報表時，業已全數沖銷。

附表八 母子公司間業務關係及重要交易往來情形

單位：新台幣仟元

編號	交易人名稱	交易往來對象	與交易人之關係 (註)	交易往來情形			
				科目	金額	交易條件	佔合併總營收或 總資產之比率
0	母 公 司	弘運科技股份有限公司	1	其他應收款	1,766	一般交易條件	-
		弘運科技股份有限公司	1	電腦通訊設備	211,279	一般交易條件	-
		廣通科技股份有限公司	1	應收帳款	13,753	一般交易條件	-
		廣通科技股份有限公司	1	應付帳款	13,311	一般交易條件	-
		廣通科技股份有限公司	1	營業收入	5,290	一般交易條件	-
		廣通科技股份有限公司	1	營業成本	62,753	一般交易條件	-
		台固媒體股份有限公司	1	其他應收款	26,429	一般交易條件	-
1	弘運科技股份有限公司	母 公 司	2	其他應付款	1,766	一般交易條件	-
		母 公 司	2	工程收入	122,916	一般交易條件	1
		母 公 司	2	工程成本	334,195	一般交易條件	2
2	台灣弘遠投資股份有限公司	富洋媒體科技股份有限公司	3	處分投資收益	24,945	一般交易條件	-
3	廣通科技股份有限公司	母 公 司	2	應收帳款	15,578	一般交易條件	-
		母 公 司	2	應付帳款	13,501	一般交易條件	-
		母 公 司	2	營業收入	62,753	一般交易條件	1
		母 公 司	2	營業成本	5,290	一般交易條件	-
4	台固媒體股份有限公司	母 公 司	2	其他應付款	26,429	一般交易條件	-
		觀天下有線電視事業股份有限公司	3	應收票據	42,253	一般交易條件	-
		觀天下有線電視事業股份有限公司	3	營業收入	80,482	一般交易條件	1
		聯禾有線電視股份有限公司	3	應收票據	48,421	一般交易條件	-
		聯禾有線電視股份有限公司	3	營業收入	92,230	一般交易條件	1

(接次頁)

(承前頁)

編 號	交 易 人 名 稱	交 易 往 來 對 象	與 交 易 人 之 關 係 (註)	交 易 往 來 情 形			
				科 目	金 額	交 易 條 件	佔 合 併 總 營 收 或 總 資 產 之 比 率
5	富洋媒體科技股份有限公司	永佳樂有線電視股份有限公司	3	應收票據	58,449	一般交易條件	-
		永佳樂有線電視股份有限公司	3	營業收入	111,330	一般交易條件	1
		北海岸有線電視股份有限公司	3	應收票據	15,636	一般交易條件	-
		北海岸有線電視股份有限公司	3	營業收入	29,783	一般交易條件	-
		鳳信有線電視股份有限公司	3	應收票據	107,038	一般交易條件	-
		鳳信有線電視股份有限公司	3	應收帳款	4,344	一般交易條件	-
		鳳信有線電視股份有限公司	3	應付票據	2,618	一般交易條件	-
		鳳信有線電視股份有限公司	3	應付費用	1,288	一般交易條件	-
		鳳信有線電視股份有限公司	3	營業收入	203,882	一般交易條件	1
		鳳信有線電視股份有限公司	3	營業成本	1,227	一般交易條件	-
		觀天下有線電視事業股份有限公司	3	應付帳款	16,133	一般交易條件	-
		觀天下有線電視事業股份有限公司	3	其他應付款	150,000	一般交易條件	-

(接次頁)

(承前頁)

編 號	交 易 人 名 稱	交 易 往 來 對 象	與 交 易 人 之 關 係 (註)	交 易 往 來 情 形			
				科 目	金 額	交 易 條 件	佔 合 併 總 營 收 或 總 資 產 之 比 率
		觀天下有線電視事業股份有限公司	3	應付費用	18,545	一般交易條件	-
		觀天下有線電視事業股份有限公司	3	遞延貸項	14,587	一般交易條件	-
		觀天下有線電視事業股份有限公司	3	營業收入	105,375	一般交易條件	1
		觀天下有線電視事業股份有限公司	3	營業成本	15,365	一般交易條件	-
		觀天下有線電視事業股份有限公司	3	聯屬公司間利益	4,376	一般交易條件	-
		觀天下有線電視事業股份有限公司	3	營業外支出	10,520	一般交易條件	-
		北海岸有線電視股份有限公司	3	應付帳款	5,970	一般交易條件	-
		北海岸有線電視股份有限公司	3	其他應付款	100,000	一般交易條件	-
		北海岸有線電視股份有限公司	3	應付費用	279	一般交易條件	-
		北海岸有線電視股份有限公司	3	遞延貸項	10,133	一般交易條件	-
		北海岸有線電視股份有限公司	3	營業收入	38,516	一般交易條件	-
		北海岸有線電視股份有限公司	3	營業成本	5,686	一般交易條件	-
		北海岸有線電視股份有限公司	3	聯屬公司間利益	2,828	一般交易條件	-

(接次頁)

(承前頁)

編號	交易人名稱	交易往來對象	與交易人之關係 (註)	交易往來情形			
				科目	金額	交易條件	佔合併總營收或 總資產之比率
		北海岸有線電視股份有限公司	3	營業外收入	9,000	一般交易條件	-
		北海岸有線電視股份有限公司	3	營業外支出	5,864	一般交易條件	-
		鳳信有線電視股份有限公司	3	應付帳款	35,031	一般交易條件	-
		鳳信有線電視股份有限公司	3	營業收入	243,171	一般交易條件	2
		鳳信有線電視股份有限公司	3	營業成本	33,363	一般交易條件	-
		鳳信有線電視股份有限公司	3	營業外支出	3,499	一般交易條件	-
		新和有線電視股份有限公司	3	應付帳款	9,181	一般交易條件	-
		新和有線電視股份有限公司	3	其他應付款	107,700	一般交易條件	-
		新和有線電視股份有限公司	3	應付費用	12,179	一般交易條件	-
		新和有線電視股份有限公司	3	遞延貸項	13,340	一般交易條件	-
		新和有線電視股份有限公司	3	營業收入	6,348	一般交易條件	-
		新和有線電視股份有限公司	3	營業成本	8,744	一般交易條件	-
		新和有線電視股份有限公司	3	聯屬公司間利益	14,553	一般交易條件	-

(接次頁)

(承前頁)

編 號	交 易 人 名 稱	交 易 往 來 對 象	與 交 易 人 之 關 係 (註)	交 易 往 來 情 形			
				科 目	金 額	交 易 條 件	佔 合 併 總 營 收 或 總 資 產 之 比 率
		新和有線電視股份有限公司	3	營業外收入	9,000	一般交易條件	-
		新和有線電視股份有限公司	3	營業外支出	5,646	一般交易條件	-
		紅樹林有線電視股份有限公司	3	應付帳款	5,917	一般交易條件	-
		紅樹林有線電視股份有限公司	3	其他應付款	93,000	一般交易條件	-
		紅樹林有線電視股份有限公司	3	應付費用	15,735	一般交易條件	-
		紅樹林有線電視股份有限公司	3	遞延貸項	10,133	一般交易條件	-
		紅樹林有線電視股份有限公司	3	營業收入	3,905	一般交易條件	-
		紅樹林有線電視股份有限公司	3	營業成本	5,636	一般交易條件	-
		紅樹林有線電視股份有限公司	3	聯屬公司間利益	2,828	一般交易條件	-
		紅樹林有線電視股份有限公司	3	營業外收入	9,000	一般交易條件	-
		紅樹林有線電視股份有限公司	3	營業外支出	6,200	一般交易條件	-
		永佳樂有線電視股份有限公司	3	應付帳款	31,562	一般交易條件	-
		永佳樂有線電視股份有限公司	3	遞延貸項	16,979	一般交易條件	-

(接次頁)

(承前頁)

編 號	交 易 人 名 稱	交 易 往 來 對 象	與 交 易 人 之 關 係 (註)	交 易 往 來 情 形			
				科 目	金 額	交 易 條 件	佔 合 併 總 營 收 或 總 資 產 之 比 率
6	觀天下有線電視事業股份有限公司	永佳樂有線電視股份有限公司	3	營業收入	143,144	一般交易條件	1
		永佳樂有線電視股份有限公司	3	營業成本	30,059	一般交易條件	-
		永佳樂有線電視股份有限公司	3	聯屬公司間利益	5,821	一般交易條件	-
		永佳樂有線電視股份有限公司	3	營業外收入	11,114	一般交易條件	-
		聯禾有線電視股份有限公司	3	營業收入	116,230	一般交易條件	1
		聯禾有線電視股份有限公司	3	營業外支出	518	一般交易條件	-
		台固媒體股份有限公司	3	應付票據	42,253	一般交易條件	-
		台固媒體股份有限公司	3	營業成本	80,482	一般交易條件	1
		富洋媒體科技股份有限公司	3	應收帳款	16,133	一般交易條件	-
		富洋媒體科技股份有限公司	3	其他應收款	168,545	一般交易條件	-
		富洋媒體科技股份有限公司	3	遞延費用	14,587	一般交易條件	-
富洋媒體科技股份有限公司	3	營業收入	15,365	一般交易條件	-		
富洋媒體科技股份有限公司	3	營業成本	76,106	一般交易條件	1		

(接次頁)

(承前頁)

編 號	交 易 人 名 稱	交 易 往 來 對 象	與 交 易 人 之 關 係 (註)	交 易 往 來 情 形			
				科 目	金 額	交 易 條 件	佔 合 併 總 營 收 或 總 資 產 之 比 率
7	聯 禾 有 線 電 視 股 份 有 限 公 司	富洋媒體科技股份有限公司	3	營業費用	29,269	一般交易條件	-
		富洋媒體科技股份有限公司	3	營業外收入	10,520	一般交易條件	-
		台固媒體股份有限公司	3	應付票據	48,421	一般交易條件	-
		台固媒體股份有限公司	3	營業成本	92,230	一般交易條件	1
		富洋媒體科技股份有限公司	3	營業成本	92,230	一般交易條件	1
8	永 佳 樂 有 線 電 視 股 份 有 限 公 司	富洋媒體科技股份有限公司	3	營業費用	24,000	一般交易條件	-
		富洋媒體科技股份有限公司	3	營業外收入	518	一般交易條件	-
		台固媒體股份有限公司	3	應付票據	58,449	一般交易條件	-
		台固媒體股份有限公司	3	營業成本	111,330	一般交易條件	1
		富洋媒體科技股份有限公司	3	應收帳款	31,562	一般交易條件	-
		富洋媒體科技股份有限公司	3	遞延費用	16,979	一般交易條件	-
		富洋媒體科技股份有限公司	3	營業收入	30,059	一般交易條件	-
		富洋媒體科技股份有限公司	3	營業成本	105,509	一般交易條件	1
		富洋媒體科技股份有限公司	3	營業費用	37,635	一般交易條件	-

(接次頁)

(承前頁)

編號	交易人名稱	交易往來對象	與交易人之關係 (註)	交易往來情形			
				科目	金額	交易條件	佔合併總營收或 總資產之比率
9	北海岸有線電視股份有限公司	富洋媒體科技股份有限公司	3	營業外支出	11,114	一般交易條件	-
		台固媒體股份有限公司	3	應付票據	15,636	一般交易條件	-
		台固媒體股份有限公司	3	營業成本	29,783	一般交易條件	-
		富洋媒體科技股份有限公司	3	應收帳款	5,970	一般交易條件	-
		富洋媒體科技股份有限公司	3	其他應收款	100,279	一般交易條件	-
		富洋媒體科技股份有限公司	3	遞延費用	10,133	一般交易條件	-
		富洋媒體科技股份有限公司	3	營業收入	5,686	一般交易條件	-
		富洋媒體科技股份有限公司	3	營業成本	17,955	一般交易條件	-
		富洋媒體科技股份有限公司	3	營業費用	20,561	一般交易條件	-
		富洋媒體科技股份有限公司	3	營業外收入	5,864	一般交易條件	-
10	鳳信有線電視股份有限公司	富洋媒體科技股份有限公司	3	營業外支出	9,000	一般交易條件	-
		台固媒體股份有限公司	3	應收票據	2,618	一般交易條件	-
		台固媒體股份有限公司	3	應收帳款	1,288	一般交易條件	-
		台固媒體股份有限公司	3	應付票據	107,038	一般交易條件	-
		台固媒體股份有限公司	3	應付帳款	4,344	一般交易條件	-

(接次頁)

(承前頁)

編 號	交 易 人 名 稱	交 易 往 來 對 象	與 交 易 人 之 關 係 (註)	交 易 往 來		情 形	
				交 易 條 件	佔 合 併 總 營 收 或 總 資 產 之 比 率		
11	新和有線電視股份有限公司	台固媒體股份有限公司	3	營業成本	203,882	一般交易條件	1
		台固媒體股份有限公司	3	營業收入	1,227	一般交易條件	-
		富洋媒體科技股份有限公司	3	應收帳款	35,031	一般交易條件	-
		富洋媒體科技股份有限公司	3	營業收入	33,363	一般交易條件	-
		富洋媒體科技股份有限公司	3	營業成本	203,883	一般交易條件	1
		富洋媒體科技股份有限公司	3	營業費用	39,288	一般交易條件	-
		富洋媒體科技股份有限公司	3	營業外收入	3,499	一般交易條件	-
		富洋媒體科技股份有限公司	3	應收帳款	9,181	一般交易條件	-
		富洋媒體科技股份有限公司	3	其他應收款	119,879	一般交易條件	-
		富洋媒體科技股份有限公司	3	遞延費用	13,340	一般交易條件	-
		富洋媒體科技股份有限公司	3	營業收入	8,744	一般交易條件	-
		富洋媒體科技股份有限公司	3	營業費用	20,901	一般交易條件	-
		富洋媒體科技股份有限公司	3	營業外收入	5,646	一般交易條件	-
		富洋媒體科技股份有限公司	3	營業外支出	9,000	一般交易條件	-

(接次頁)

(承前頁)

編號	交易人名稱	交易往來對象	與交易人之關係 (註)	交易往來情形			
				科目	金額	交易條件	佔合併總營收或 總資產之比率
12	紅樹林有線電視股份有限公司	富洋媒體科技股份有限公司	3	應收帳款	5,917	一般交易條件	-
		富洋媒體科技股份有限公司	3	其他應收款	108,735	一般交易條件	-
		富洋媒體科技股份有限公司	3	遞延費用	10,133	一般交易條件	-
		富洋媒體科技股份有限公司	3	營業收入	5,636	一般交易條件	-
		富洋媒體科技股份有限公司	3	營業費用	6,733	一般交易條件	-
		富洋媒體科技股份有限公司	3	營業外收入	6,200	一般交易條件	-
		富洋媒體科技股份有限公司	3	營業外支出	9,000	一般交易條件	-

註：1. 母公司對子公司。
 2. 子公司對母公司。
 3. 子公司對子公司。

附表九

九十三年度合併母子公司間已沖銷之重大交易事項

公 司 名 稱	沖 銷 科 目	金 額	交 易 對 象	
母 公 司	應收帳款	\$ 5,532	弘運科技公司	
	其他應收款	26,000	弘運科技公司	
	固定資產－電腦通訊設備淨額	1,934,564	弘運科技公司	
	未完工程與預付設備款	111,091	弘運科技公司	
	應付帳款	6,034	弘運科技公司	
	其他應付款項	5,325,309	弘運科技公司	
	應付費用	8,782	弘運科技公司	
	電信收入	10,166	弘運科技公司	
	勞務收入	1,300	弘運科技公司	
	電信成本	327,629	弘運科技公司	
	租金收入	4,848	弘運科技公司	
	弘運科技公司	所得稅費用	70,951	母 公 司
		應收帳款	4,307	母 公 司
		其他應收款	79,027	母 公 司
在建工程		9,271,351	母 公 司	
應付費用		30,470	母 公 司	
預收工程款		10,025,369	母 公 司	
工程收入		1,057,938	母 公 司	
工程成本		946,354	母 公 司	
管理及總務費用	13,317	母 公 司		

柒、公司及其關係企業最近年度及截至年報刊印日止，發生財務週轉困難之情事並列明其對公司財務狀況影響無。

【財務狀況及經營結果之檢討分析與風險事項】

壹、財務狀況

單位：新台幣千元

項目	年度	94 年度	93 年度	差異		備註
				金額	%	
流動資產		5,351,694	10,384,639	(5,032,945)	(48)	1
固定資產		20,492,372	21,559,605	(1,067,233)	(6)	
其他資產		1,045,310	1,144,201	(98,891)	(10)	
資產總額		88,099,520	94,393,162	(6,293,642)	(6)	
流動負債		2,492,058	7,706,155	(5,214,097)	(68)	1
長期負債		15,000,000	15,000,000	-	-	
負債總額		18,424,158	22,954,329	(4,530,171)	(20)	
股本		64,540,000	64,540,000	-	-	
資本公積		1,318,682	1,083,175	235,507	22	2
保留盈餘		3,820,025	5,820,410	(2,000,385)	(34)	3
股東權益總額		69,675,362	71,438,833	(1,763,471)	(2)	

註1：流動資產及負債減少：主係本期處分短期投資以支付固定資產購置款，致短期投資與應付網路設備及工程款同幅減少。

註2：資本公積增加：主係本期認列被投資公司持股比例變動影響數增加所致。

註3：保留盈餘減少：主係本期盈餘分配現金股利，而上期無此情形所致。

貳、經營結果

一、經營結果比較分析表

單位：新台幣千元

	94 年 度		93 年 度		增(減)金額	變動比例%
	小 計	合 計	小 計	合 計		
營業收入總額	\$8,749,101		\$8,222,163		526,938	6
減：銷貨退回	-		(48)		(48)	(100)
營業收入淨額		\$ 8,749,101		\$ 8,222,115	526,986	6
營業成本		(8,472,364)		(7,188,155)	1,284,209	18
營業毛利		276,737		1,033,960	(757,223)	(73)
營業費用		(1,636,286)		(1,818,895)	(182,609)	(10)
營業損失		(1,359,549)		(784,935)	(574,614)	(73)
營業外收入及利益		4,048,891		5,278,718	(1,229,827)	(23)
營業外費用及損失		(1,203,502)		(663,668)	539,834	81
繼續營業部門稅前淨利		1,485,840		3,830,115	(2,344,275)	(61)

	94 年 度		93 年 度		增(減)金額	變動比例%
	小 計	合 計	小 計	合 計		
所得稅利益(費用)		2,272		(198,223)	200,495	101
繼續營業部門稅後淨利		1,488,112		3,631,892	(2,143,780)	(59)

增減變動分析：

1. 本期被投資公司獲利減少，致營業外收入減少。
2. 本期依財務會計準則公報第三十五號「資產減損之會計處理」規定，評估資產價值並提列減損損失，致營業外費用及損失增加。
3. 因上期未分配盈餘加徵 10% 稅款，本期無此情形所致。

二、營業毛利變動分析

主係固網統包之網路工程及設備陸續完驗，相關設備提列折舊及維護工程支出增加，另通信成本之接續費率亦調漲，致使本期營業成本大幅增加，營業毛利亦隨之減少所致。

參、現金流量分析

一、本年度現金流量變動情形分析

單位：新台幣千元

期初現金餘額 (1)	全年來自營業活動淨現金流量 (2)	全年現金流出量 (3)	現金剩餘(不足)數額 (1) + (2) - (3)	現金不足額之補救措施	
				投資計畫	理財計畫
2,137,802	4,841,058	4,836,384	2,142,476	-	-

二、預計現金不足額之補救措施及流動性分析：不適用。

三、未來一年現金流動性分析：

單位：新台幣千元

期初現金餘額 (1)	全年來自營業活動淨現金流量 (2)	全年現金流出量 (3)	現金剩餘(不足)數額 (1) + (2) - (3)	現金不足額之補救措施	
				投資計畫	理財計畫
2,142,476	1,795,033	2,402,700	1,534,809	-	-

1. 現金流量變動情形分析

(1) 營業活動：主係預計九十五年度營業及收取現金股利所產生之現金流入。

(2) 投資活動：截至目前，本公司除購置固定資產之現金流出及出售短期投資外，並未有其他重大投資變動。

(3) 融資活動：截至目前，本公司除支付現金股利外，無重大融資計劃。

2. 預計現金不足額之補救措施及流動性分析：不適用。

肆、最近年度重大資本支出對財務業務之影響

一、重大資本支出之運用情形及資金來源

單位：新台幣千元

計劃項目	資本來源	實際或預期完工日期	所需資金總額	實際或預定資金運用情形							
				93 年度	94 年度	95 年度	96 年度	97 年度	98 年度	99 年度	
固定網路系統工程及設備	自有資金	93.12	1,912,719	1,912,719							
固定網路系統工程及設備	"	94.12	6,758,412		6,758,412						
固定網路系統工程及設備	"	95.12	712,627			712,627					
固定網路系統工程及設備	"	96.12	1,036,770				1,036,770				
固定網路系統工程及設備	"	97.12	999,988					999,988			
固定網路系統工程及設備	"	98.12	711,012						711,012		
固定網路系統工程及設備	"	99.12	625,440								625,440

二、預期可能產生效益

預計固定網路系統工程及設備設置成後，將可支應本公司持續成長之用戶數，對公司營運成長有正面之效益。

伍、最近年度轉投資政策及獲利或虧損之主要原因與其改善計劃及未來一年投資計畫

本年度投資金額無超過實收資本額百分之五者。

陸、風險事項及評估

一、利率、匯率變動、通貨膨脹情形對公司損益之影響及未來因應措施

- (一) 最近年度貨幣市場利率微揚，現有資金存放金融產品，原則仍將以低風險並同時追求較高收益為目標。
- (二) 本公司利率風險，主要來自因應減資活動所產生之負債，因應未來利率走高之不確定性，已於適當時機承作部分之利率交換合約，以降低利率波動產生之風險。
- (三) 本公司通訊網路設備為最大之資本支出項目，由於相關工程及採購合約主係以新台幣合約進行，故於外匯市場上，相關匯率變動造成公司損益金額有限。
- (四) 另通貨膨脹情形經研究後顯示，尚未造成本公司營運上之不良影響。
- (五) 本公司將隨時密切注意利率、匯率變動及通貨膨脹情形對本公司損益影響並即時提出相關因應措施。

二、從事高風險、高槓桿投資、資金貸與他人、背書保證及衍生性商品交易之政策、獲利或虧損之主要原因及未來因應措施

- (一) 最近年度本公司無從事任何高風險、高槓桿投資、資金貸與他人等交易，相關政策執行除審慎評估、定期回報及每月控管外，以本公司現有『取得或處分資產處理程序』、『資金貸與及背書保證作業程序』之規定為依據。
- (二) 本公司僅針對部分 100%持有之子公司因其業務需要對銀行借款上作保證，並依據主管機關及本公司相關規定辦理，並依法公告申報，目前背書保證金額僅佔淨值微小之比重，對本公司之影響有限。
- (三) 本公司為規避長期借款採浮動利率計息產生之利率變動風險，已承作部分之利率交換合約，係屬非以交易為目的之避險，執行之依據係以主管機關及本公司相關規定辦理，並依法公告申報。

三、未來研發計畫及預計投入之研發費用

- (一) 最近年度研發計畫、未完成研發計畫之目前進度及預計完成量產時間：

1. 九十四年度研究發展計畫

- 都會乙太網路擴建
- WiMAX 實驗網路建置
- 透過有線電視提供語音服務
- VoIP 網路建置

2. 九十五年度研究發展計劃

研發方向	計劃說明	目前進度	預計完成時間
都會乙太網路服務品質控制機制	啟動服務品質控制機制	建置網路	95 年底 前
WiMAX 技術驗證	建置測試網路，並研究網路效能及維運機制，作為將來技術成熟後能盡快成為本公司網路之一環	技術驗證中	95 年底 前
有線電視寬頻電話	建置測試網路，並研究利用有線電視提供語音服務之特性，作為將來透過有線電視網路提供多媒體整合服務之先驅	建置網路	95 年底 前
網路電話 VoIP 增值服務平台建置	針對 VoIP 服務品質進行測試，並對其可能衍生之網路維護問題進行分析及提出解決方式，以在未來 IP 化網路中能確保語音服務之品質不受到技術改變而影響	建置實驗平台	95 年底 前
智能化終端設備管理機制	針對智能化終端設備有效利用其智能優勢，並避免終端是設備管理失序之研究，可有效提升未來服務內容的演進	建置實驗平台	95 年底 前

(二) 應再投入之研發費用：九十五年度編列研究發展費用 30,000 千元。

(三) 未來研發得以成功之主要影響因素：

1. 系統規劃：基於過往研究發展作業所累積之專案管理及系統開發經驗，本公司之系統規劃及設計能量已大幅提升，故預計未來將可以更精簡之人力創造與過往同樣優良之成果。
2. 各系統整合度：由於目前計畫中之各研發作業大多須與許多既有系統結合，故如何針對各系統本身進行深入的了解並發展出整合性的服務，實為考驗負責單位專業智慧之重要課題。
3. 完善之研發流程：本公司在過去一兩年中投入相當多人力及時間制定完成適合本公司作業之研發流程，目前所有研發作業皆依循此作業流程規範而按部就班進行，相信此流程對於未來所有研發作業皆具有相當之助益。

四、國內外重要政策及法律變動對公司財務業務之影響及因應措施

民國 95 年 3 月 1 日國家通訊傳播委員會(NCC)正式成立，國家通訊傳播委員會直接隸屬行政院，可獨立執行電信監理，將有助解決電信市場不公平競爭情事，對本公司業務推展有正面助益。

國家通訊傳播委員會於 95 年 5 月提出之施政計劃中，規劃將市內用戶迴路分三階段公告為「瓶

頸設施」，要求中華電信應按成本將市內用戶迴路出租予新進固網業者，並應對本公司等電信同業租用之電信服務提供批發價格。此等機制有助於本公司用戶迴路取得及網路成本之下降，有利公司營運發展。

國家通訊傳播委員會亦已完成開放網路電話業者申請 070 號碼之法規修訂，預計於本年第四季將有業者開始提供 070 網路電話服務。網路電話開放雖將衝擊本公司國際電話服務市場，惟本公司經營網路電話服務時，可訂定撥打行動電話之通信費，將有助於本公司推展企業用戶整體通訊服務。面對網路電話市場開放，本公司已備妥相關之產品規劃，將可快速提供較第二類網路電話業者更具競爭力之網路電話服務，快速反應滿足客戶需求。

五、科技改變及產業變化對公司財務業務之影響及因應措施

本公司考量未來市場水平整合的發展趨勢，除網路規劃朝整合網路平台的發展方向演進外，對於加值/增添服務更是積極研究、開發，使得未來在面對同業或跨業產業間之競爭時能更具優勢。

六、企業形象改變對企業危機管理之影響及因應措施

為因應全球寬頻網路朝向整合 Voice、Data 與 Video 服務「三合一」〈Triple Play〉之新趨勢，台灣固網將跳脫傳統電信公司之框架，在既有之電信服務外，積極投入整合電信、有線電視及寬頻服務內容三合一的發展，滿足用戶在新媒體時代全方位電信生活之需求，朝向更多元化之發展。然而本公司亦將秉持服務至上之經營理念，不斷創新，更將持續貫徹提昇營收表現的經營方針，以創造股東最大價值為目標，因此對於危機管理之因應方式並無影響。

七、進行併購之預期效益、可能風險及因應措施

併購有線電視系統經營業預期效益如下：

1. 可透過有線電視現有網路，延伸台灣固網電信服務到用戶家，解決中華電信壟斷用戶端迴路之問題。
2. 可透過網路改良提供數據與語音服務，可以提高台灣固網電信服務收入。
3. 現有有線電視產業有穩定經常性營收，有助於未來穩定成長。

併購可能風險主要來自主管機關與地方政府，主要風險如下：

1. 有線電視寬頻 HFC 上網相關技術標準有重大改變。
2. 主管機關改變有線廣播業務及寬頻上網業務相關規範。

八、擴充廠房之預期效益、可能風險及因應措施

截至刊印日止，本公司尚無重大擴充廠房之計劃。

九、進貨或銷貨集中所面臨之風險及因應措施

銷貨集中所面臨之風險：本公司來自各主要客戶之營業收入佔全公司營業收入比重，包括關係企業交易所產生之營業收入在內，僅有台灣大哥大(股)公司為 10%，其餘均未超過 10%，故無過度集中之情形，因此本公司所面臨與銷貨有關之財務風險相對偏低。

進貨集中所面臨之風險：除向台灣大哥大(股)公司進貨佔整體進貨 15.28%外，其餘單一供應商進貨比重皆未超過 10%，且台灣大哥大(股)公司係財務健全之上市公司，故本公司面臨與進貨有關之財務風險相對偏低。

十、董事、監察人或持股超過百分之十之大股東，股權之大量移轉或更換對公司之影響、風險及因應措施

無。

十一、經營權之改變對公司之影響及風險

不適用。

十二、截至年報刊印日止公司及公司董事、監察人、總經理、實質負責人、持股比例超過百分之十之大股東及從屬公司已判決確定或尚在繫屬中之重大訴訟、非訟或行政爭訟事件

(一) 本公司

(1)山基通路科技股份有限公司(以下稱山基公司)刑事詐欺案件：

1. 當事人：本公司為告訴人；山基公司之法定代理人彭美珠為被告。
2. 標的金額：新台幣壹仟肆佰貳拾萬參仟捌佰參拾貳元整。
3. 訴訟開始日期：民國九十五年二月十四日。
4. 系爭事實：山基公司基於不法所有之意圖，施行詐術使本公司誤信其有支付能力而對其提供電信服務，詐取總值為壹仟肆佰貳拾萬參仟捌佰參拾貳元整之電信服務，進而藉由本公司提供之電信服務，經由詐財廣告向消費者詐得五億餘元之鉅款。
5. 處理情形：就山基公司涉嫌詐欺犯行，本公司業已提出刑事詐欺告訴，刻由台灣士林地方法院檢察署依法偵查中。

(2)聲請對山基通路科技股份有限公司(以下稱山基公司)核發支付命令案件：

1. 當事人：本公司為聲請人；山基公司為相對人。
2. 標的金額：新台幣壹仟肆佰貳拾萬參仟捌佰參拾貳元整。
3. 訴訟開始日期：民國九十五年二月十四日。
4. 系爭事實：山基公司基於不法所有之意圖，施行詐術自本公司詐取總值為壹仟肆佰貳拾萬參仟捌佰參拾貳元整之電信服務，為利損失之獲致清償，本公司除提出刑事詐欺告訴外，

並向法院聲請對山基公司核發支付命令。

5. 處理情形：本件支付命令聲請，已繫屬於台灣士林地方法院。

(3)大勝民調股份有限公司 (以下稱大勝民調)刑事詐欺案件：

1. 當事人：本公司為告訴人；陳正德、洪美津、高瑞鴻為被告。
2. 標的金額：新台幣貳仟參佰貳拾陸萬零伍元整。
3. 訴訟開始日期：民國九十五年三月一日。
4. 系爭事實：被告陳正德、洪美津及高瑞鴻等基於為詐欺之犯意聯絡，由被告洪美津提供之大勝民調營利事業登記證、被告洪美津之身分證及全民健康保險卡等文件影本、由被告高瑞鴻以偽造「楊水旺」署押方式填寫申裝資料，並由被告陳正德提供積富電信之北、中、南多處機房及交換機等電信設備供被告等作為詐財工具等行為分擔方式，明知大勝民調無支付能力，卻藉由本公司提供之 ISDN PRI 線路進行語音轉售，自本公司詐取總值為新台幣貳仟參佰貳拾陸萬零伍元整。
5. 處理情形：就被告陳正德、洪美津及高瑞鴻涉嫌詐欺犯行，本公司業已提出刑事詐欺告訴，刻由台灣台北地方法院檢察署依法偵查中。

(4) 聲請對大勝民調、陳正德、洪美津及高瑞鴻等核發支付命令案件：

1. 當事人：本公司為聲請人；大勝民調、陳正德、洪美津及高瑞鴻等為相對人。
2. 標的金額：新台幣壹仟肆佰貳拾萬參仟捌佰參拾貳元整。
3. 訴訟開始日期：民國九十五年三月十五日。
4. 系爭事實：大勝民調、陳正德、洪美津及高瑞鴻等基於不法所有之意圖，施行詐術自本公司詐取總值為貳仟參佰貳拾陸萬零伍元整之電信服務，為利損失之獲致清償，本公司除提出刑事詐欺告訴外，並向法院聲請對大勝民調、陳正德、洪美津及高瑞鴻等核發支付命令。。
5. 處理情形：本件支付命令聲請，已繫屬於台灣高雄地方法院。

(二)公司董事、監察人、總經理、實質負責人、持股比例超過百分之十之大股東及從屬公司

本公司董事-台灣大哥大股份有限公司：

1. 當事人：台灣大哥大(股)公司為原告，中華電信股份有限公司為被告。
2. 標的金額：新台幣二億三仟九佰零八拾萬零三百六拾五元。
3. 訴訟開始日期：民國九十四年十一月提起訴訟。
4. 系爭事實：台灣大哥大(股)公司(下稱台灣大)與中華電信股份有限公司(下稱中華電信)自九十一年九月起至九十三年三月止(下稱系爭期間)因雙方網路互連所發生之話務，中華電信就其應給付予台灣大之費用有短付情事，經台灣大向中華電信請求仍未獲付款；台灣大

遂依法向交通部電信總局（下稱電信總局）申請裁決，電信總局中華民國 94 年 9 月 26 日裁決中華電信應就其短付分鐘數依合約約定補付台灣大各類約定話務之相關費用，經計算台灣大損失如前揭所列標的金額，爰依法向中華電信請求債務不履行等之損害賠償。

5. 處理情形：本案已訴訟係屬於台灣台北地方法院，目前訴訟進行中。

本公司前揭法人董事台灣大哥大(股)公司，雖發生上述與他公司業務往來之訴訟、非訟或行政爭訟情事，惟其與本公司財務係屬獨立無涉，對本公司之股東權益或證券價格上不致有重大影響。

十三、其他重要風險及因應措施

無。

柒、其他重要事項

無。

【公司治理運作情形】

本公司尚未上市、上櫃故不適用。

【會計師資訊】

壹、公費資訊

不適用。

貳、更換會計師資訊

為配合勤業眾信會計師事務所內部工作輪調，本公司九十四年度財務報表簽證會計師由林文欽與楊民賢變更為林文欽與盧啟昌會計師。

參、董事長、總經理、財務主管或會計主管，最近一年任職

於簽證會計師所屬事務所或其關係企業資訊

無此情形。

【特別記載事項】

壹、關係企業相關資料

一、關係企業合併營業報告書

(一) 關係企業組織圖

編製基準日：94年12月31日

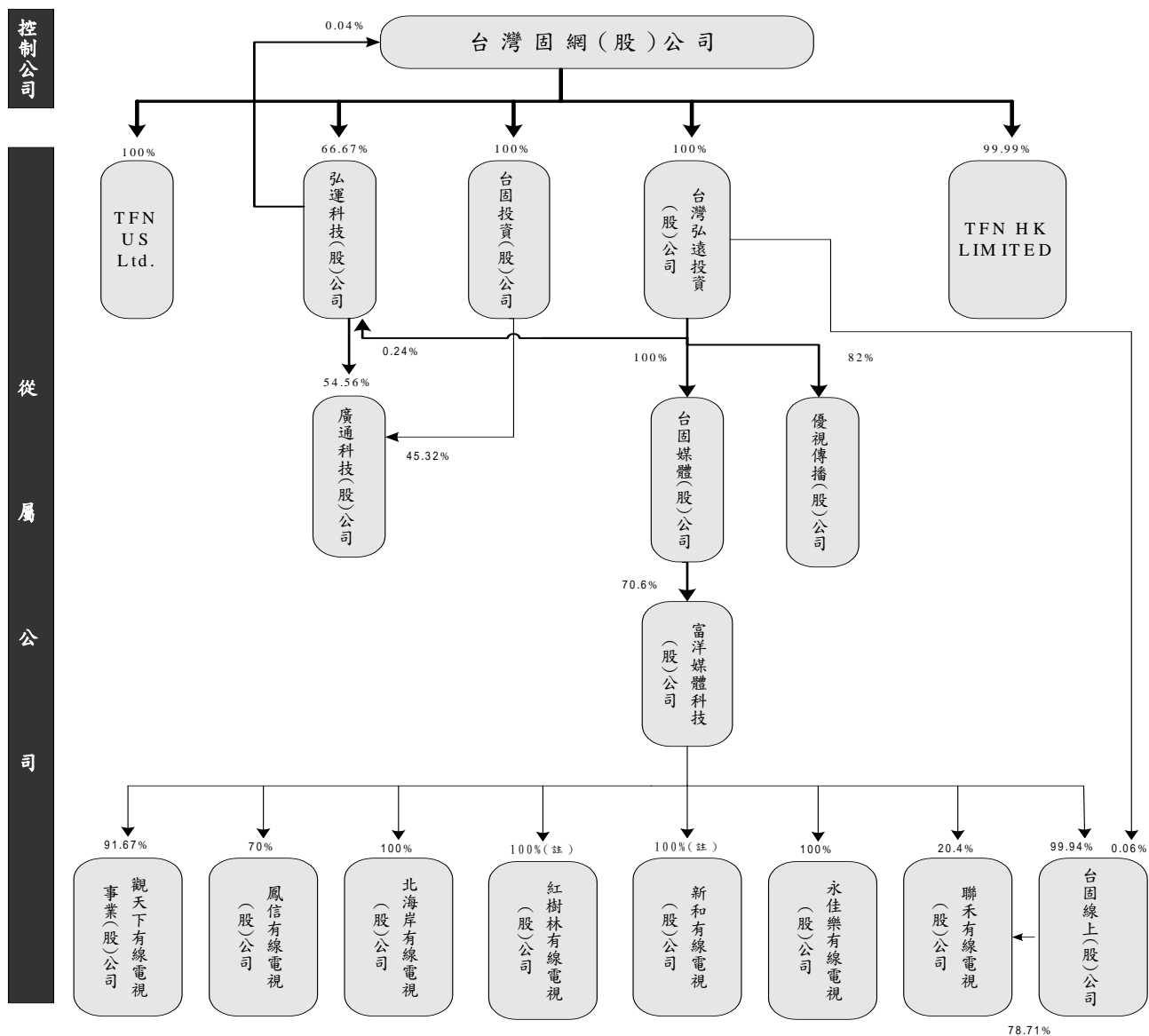

註1：本表所列投資比例係依投資股份除以被投資公司登記已發行股份計算得出。

註2：其中部份股份係以信託方式持有。

(二) 各關係企業基本資料

單位：新台幣千元/外幣元

企業名稱	設立日期	地 址	實收資本額	主要營業或生產項目
台灣固網股份有限公司	89.05.31	臺北市基隆路二段 172-1 號 9 樓之 1	64,540,000	第一類電信事業、綜合固定網路業務及第二類電信事業等
台固投資股份有限公司	90.12.20	臺北市基隆路二段 172-1 號 9 樓之 1	17,500,000	一般投資業
弘運科技股份有限公司	89.11.10	臺北市基隆路二段 172-1 號 8 樓之 1	217,980	電纜安裝工程及電信工程
台灣弘遠投資股份有限公司	91.05.16	臺北市基隆路二段 172-1 號 9 樓之 1	7,039,800	一般投資業
TFN US Ltd	92.04.17	433 California Street, Suite 810 San Francisco, California 94104	USD 430,000 (註)	經營電信業務
TFN HK LIMITED	92.05.14	Unit 507, 5/F., Tower 1, Silvercord, 30 Canton Road, Tsimshatsui, Kowloon, Hong Kong	HK 1,300,000 (註)	經營電信業務
廣通科技股份有限公司	84.12.04	臺北市鄭州路 139 號 8 樓	110,000	電信增值網路系統、電腦設備安裝業及資料處理服務業
優視傳播股份有限公司	94.10.17	臺北市基隆路二段 172-1 號 9 樓之 1	50,000	傳播業
台固媒體股份有限公司	94.01.25	臺北市基隆路二段 172-1 號 6 樓之 1	1,500,000	第二類電信事業
富洋媒體科技股份有限公司	87.09.07	臺北市安和路一段 27 號 13 樓	6,255,788	管理顧問業、資訊軟體服務業、一般廣告業務及其他工商服務業
台固線上股份有限公司	94.02.04	臺北市基隆路二段 172-1 號 6 樓之 1	1,600,000	電信器材批發零售業及資訊服務業等
聯禾有線電視股份有限公司	87.06.16	宜蘭縣宜蘭市東港路校舍巷 28 之 23 號	420,000	有線電視系統經營業務
永佳樂有線電視股份有限公司	83.09.26	臺北縣新莊市中正路 651-8 號 10 樓	200,000	有線電視系統經營業務
新和有線電視股份有限公司	85.09.25	臺北縣新莊市中正路 651-8 號 6 樓	200,000	有線電視系統經營業務
紅樹林有線電視股份有限公司	85.01.23	臺北縣淡水鎮中正東路 40-7 號 7 樓	211,600	有線電視系統經營業務
北海岸有線電視股份有限公司	85.09.06	臺北縣金山鄉美田村中山路 389 巷 2 號 1 樓	211,600	有線電視系統經營業務
鳳信有線電視股份有限公司	85.08.22	高雄縣大寮鄉鳳屏一路 312 號	420,210	有線電視系統經營業務
觀天下有線電視事業股份有限公司	84.11.25	臺北縣汐止市大同路二段 206 號	560,000	有線電視系統經營業務

註：94.12.31 美元匯率約 32.908；港幣匯率 4.245

(三) 推定為有控制與從屬關係者其相同股東資料

無。

(四) 整體關係企業經營業務所涵蓋行業，並說明往來分工情形

1. 弘運科技股份有限公司：主要從事於電信系統與通訊應用方案整理之設計、建置與維護。
2. 台固投資股份有限公司、台灣弘遠投資股份有限公司：主係投資公司。
3. 廣通科技股份有限公司：主要係經營電信增值網路系統業務、電腦設備安裝及資料處理服務等業務。
4. TFN US Ltd.及 TFN HK LIMITED：主要係經營電信業務。
5. 優視傳播股份有限公司：主要係經營衛星廣播電視節目供應等業務。
6. 台固媒體股份有限公司：第二類電信事業。
7. 富洋媒體科技股份有限公司：管理顧問業、資訊軟體服務業、一般廣告業務及其他工商服務業。
8. 台固線上股份有限公司：電信器材批發零售業及資訊服務業務等。
9. 聯禾有線電視股份有限公司、永佳樂有線電視股份有限公司、新和有線電視股份有限公司、紅樹林有線電視股份有限公司、北海岸有線電視股份有限公司、鳳信有線電視股份有限公司及觀天下有線電視事業股份有限公司：有線電視系統經營業務。

(五) 各關係企業董事、監察人及總經理資料

單位：新台幣千元；股；%

企業名稱	職稱	姓名或代表人	持有股份	
			股數 (出資額)	持股比例 (出資比例)
台灣固網股份有限公司	董事長	富邦建設 代表人：蔡明忠	56,000,000	0.87%
	董事長	蔡明忠	45,500,000	0.70%
	副董事長	群基投資 代表人：黃少華	1,400,000	0.02%
	董事	台灣大哥大 代表人：蔡明興	637,000,000	9.87%
	董事	蔡明興	45,500,000	0.70%
	董事	大陸工程 代表人：殷琪	140,000,000	2.17%
	董事	長榮國際 代表人：柯麗卿	84,000,000	1.30%
	董事	鴻海精密工業 代表人：郭台銘	70,000,000	1.08%
	董事	旭泰投資(有) 代表人：陳泰銘	3,500,000	0.05%
	董事	日月榮投資 代表人：張虔生	105,000,000	1.63%
	董事	弘運科技 代表人：范瑞穎	2,800,000	0.04%
	監察人	台灣大哥大 代表人：張孝威	637,000,000	9.87%
	監察人	東安投資 代表人：黃茂雄	11,410,000	0.18%
	監察人	金鑫投資 代表人：焦佑倫	59,780,000	0.93%
監察人	焦佑倫	140,000	0.00%	
總經理	范瑞穎	-	-	
台固投資股份有限公司	董事長	台灣固網 代表人：蔡明興	1,750,000,000	100.00%
	董事	台灣固網 代表人：蔡明忠	1,750,000,000	100.00%
	董事	台灣固網 代表人：范瑞穎	1,750,000,000	100.00%
	監察人	台灣固網 代表人：黃少華	1,750,000,000	100.00%
	總經理	蔡明興	-	-
弘運科技股份有限公司	董事長	台灣固網 代表人：范瑞穎	14,531,998	66.67%
	董事	台灣固網 代表人：黃南仁	14,531,998	66.67%
	董事(總經理)	黃南仁	36,939	0.17%
	董事	台灣固網 代表人：錢鋒	14,531,998	66.67%
	董事	台灣固網 代表人：揭朝華	14,531,998	66.67%
	董事	台信電店 代表人：張孝威	5,449,500	25.00%
	監察人	台灣固網 代表人：謝國雄	14,531,998	66.67%
	監察人	台信電店 代表人：鄭慧明	5,449,500	25.00%
台灣弘遠投資股份有限公司	董事長	台灣固網 代表人：蔡明興	703,980,000	100.00%
	副董事長	台灣固網 代表人：蔡明忠	703,980,000	100.00%
	董事	台灣固網 代表人：范瑞穎	703,980,000	100.00%
	監察人	台灣固網 代表人：黃少華	703,980,000	100.00%
	總經理	蔡明興	-	-
TFN US Ltd	董事長	錢鋒	-	-
	董事	揭朝華	-	-
	董事	王瑋	-	-
TFN HK LIMITED	董事	台灣固網 代表人：錢鋒	129,999	99.99%
	董事	王瑋	-	-
廣通科技股份有限公司	董事長	台固投資 代表人：范瑞穎	4,985,000	45.32%
	董事	台固投資 代表人：錢鋒	4,985,000	45.32%
	董事	台固投資 代表人：賴弦五	4,985,000	45.32%
	監察人	台固投資 代表人：謝國雄	4,985,000	45.32%
	總經理	賴弦五	-	-
優視傳播股份有限公司 (現增3億元基準日為 94.11，惟變更登記於95.01 方完成)	董事長	台灣弘遠 代表人：范瑞穎	4,100,000	82.00%
	董事	台灣弘遠 代表人：蔡明忠	4,100,000	82.00%
	董事	台灣弘遠 代表人：蔡明興	4,100,000	82.00%
	董事	台灣弘遠 代表人：錢鋒	4,100,000	82.00%
	董事	富邦金創 代表人：林福星	900,000	18.00%
	監察人	台灣弘遠 代表人：謝國雄	4,100,000	82.00%
	監察人	富邦金創 代表人：王英傑	900,000	18.00%
總經理	范瑞穎	-	-	
台固媒體股份有限公司	董事長	台灣固網 代表人：蔡明興	150,000,000	100.00%
	董事	台灣固網 代表人：蔡明忠	150,000,000	100.00%
	董事	台灣固網 代表人：范瑞穎	150,000,000	100.00%
	監察人	台灣固網 代表人：黃少華	150,000,000	100.00%
	總經理	蔡明興	-	-

單位：新台幣千元；股；%

企業名稱	職 稱	姓名或代表人	持有股份	
			股 數 (出資額)	持股比例 (出資比例)
富洋媒體科技股份有限公司	董事長	台固媒體 代表人：蔡明忠	441,658,770	70.60%
	副董事長	台固媒體 代表人：柳逸義	441,658,770	70.60%
	董事	台固媒體 代表人：蔡明興	441,658,770	70.60%
	董事	台固媒體 代表人：范瑞穎	441,658,770	70.60%
	董事	太平洋建設 代表人：章啟明	183,920,057	29.40%
	監察人	台固媒體 代表人：黃少華	441,658,770	70.60%
	監察人 總經理	台固媒體 代表人：鄭慧明 簡增燦	441,658,770 -	70.60% -
台固線上股份有限公司	董事長	富洋媒體 代表人：謝國雄	159,900,000	99.94%
	董事	富洋媒體 代表人：柳逸義	159,900,000	99.94%
	董事	富洋媒體 代表人：盧榮輝	159,900,000	99.94%
	監察人	富洋媒體 代表人：王 瑋	159,900,000	99.94%
	監察人	富洋媒體 代表人：王秋萍	159,900,000	99.94%
	總經理	李光漢	-	-
聯禾有線電視股份有限公司	董事長	台固線上 代表人：謝國雄	33,057,026	78.71%
	董事	台固線上 代表人：柳逸義	33,057,026	78.71%
	董事	台固線上 代表人：盧榮輝	33,057,026	78.71%
	監察人	台固線上 代表人：王 瑋	33,057,026	78.71%
	監察人	台固線上 代表人：王秋萍	33,057,026	78.71%
	總經理	李光漢	-	-
永佳樂有線電視股份有限公司	董事長	富洋媒體 代表人：謝國雄	20,000,000	100.00%
	董事	富洋媒體 代表人：錢 鋒	20,000,000	100.00%
	董事	富洋媒體 代表人：盧榮輝	20,000,000	100.00%
	監察人	富洋媒體 代表人：王 瑋	20,000,000	100.00%
	監察人	富洋媒體 代表人：王秋萍	20,000,000	100.00%
	總經理	黃國訓	-	-
新和有線電視股份有限公司	董事長	大侖 代表人：柳逸義	13,970,000	69.85%
	董事	大侖 代表人：賴弦五	13,970,000	69.85%
	董事	大侖 代表人：揭朝華	13,970,000	69.85%
	監察人	大侖 代表人：謝明益	13,970,000	69.85%
	監察人	大侖 代表人：林敦源	13,970,000	69.85%
	總經理	褚明裕	-	-
紅樹林有線電視股份有限公司	董事長	大侖 代表人：柳逸義	14,912,000	70.47%
	董事	大侖 代表人：賴弦五	14,912,000	70.47%
	董事	大侖 代表人：揭朝華	14,912,000	70.47%
	監察人	大侖 代表人：謝明益	14,912,000	70.47%
	監察人	大侖 代表人：林敦源	14,912,000	70.47%
	總經理	王俊森	-	-
北海岸有線電視股份有限公司	董事長	富洋媒體 代表人：謝國雄	21,160,000	100.00%
	董事	富洋媒體 代表人：錢 鋒	21,160,000	100.00%
	董事	富洋媒體 代表人：盧榮輝	21,160,000	100.00%
	監察人	富洋媒體 代表人：王 瑋	21,160,000	100.00%
	監察人	富洋媒體 代表人：王秋萍	21,160,000	100.00%
	總經理	張世岳	-	-
鳳信有線電視股份有限公司	董事長	富洋媒體 代表人：謝國雄	29,414,700	70.00%
	董事	富洋媒體 代表人：柳逸義	29,414,700	70.00%
	董事	富洋媒體 代表人：盧榮輝	29,414,700	70.00%
	董事	富洋媒體 代表人：簡增燦	29,414,700	70.00%
	監察人	富洋媒體 代表人：王 瑋	29,414,700	70.00%
	監察人 總經理	富洋媒體 代表人：王秋萍 林振盧	29,414,700 -	70.00% -
觀天下有線電視事業股份有限公司	董事長	富洋媒體 代表人：謝國雄	51,336,600	91.67%
	董事	富洋媒體 代表人：柳逸義	51,336,600	91.67%
	董事	富洋媒體 代表人：盧榮輝	51,336,600	91.67%
	監察人	富洋媒體 代表人：王 瑋	51,336,600	91.67%
	監察人	富洋媒體 代表人：王秋萍	51,336,600	91.67%
	總經理	林渭川	-	-

(六) 各關係企業營運概況

單位：除每股盈餘外，係新台幣千元

企業名稱	資本額	資產總值	負債總額	淨值	營業收入	營業利益	本期損益 (稅後)	每股盈餘 (元) (稅後)
台灣固網股份有限公司	64,540,000	88,099,520	18,424,158	69,675,362	8,749,101	(1,359,549)	1,488,112	0.23
台固投資股份有限公司	17,500,000	19,223,365	20,997	19,202,368	1,077,170	1,064,463	1,056,549	0.60
弘運科技股份有限公司	217,980	1,041,801	681,879	359,922	1,256,216	68,115	41,691	0.38
台灣弘遠投資股份有限公司	7,039,800	7,790,593	1,096	7,789,497	495,078	489,559	489,174	0.69
TFN US Ltd	14,150	13,752	1,612	12,140	-	(1,810)	(1,529)	不適用
TFN HK LIMITED	5,519	4,740	440	4,300	186	(494)	(451)	不適用
廣通科技股份有限公司	110,000	118,162	34,771	83,391	134,106	(1,909)	(16,489)	(1.50)
優視傳播股份有限公司	50,000	374,692	42,955	331,737	-	(19,082)	(18,263)	(3.65)
台固媒體股份有限公司	1,500,000	6,333,148	4,759,058	1,574,090	522,029	157,831	74,745	0.57
富洋媒體科技股份有限公司	6,255,788	8,639,119	2,848,504	5,790,615	1,006,317	441,000	202,704	0.32
台固線上股份有限公司	1,600,000	1,560,959	1,701	1,559,258	-	(4,569)	(40,742)	(0.55)
聯禾有線電視股份有限公司	420,000	639,919	153,355	486,564	578,463	60,018	42,532	1.01
永佳樂有線電視股份有限公司	200,000	845,448	547,575	297,873	681,929	114,879	66,549	3.33
新和有線電視股份有限公司	200,000	250,611	42,449	208,162	179,700	(2,081)	3,042	0.15
紅樹林有線電視股份有限公司	211,600	299,462	54,352	245,110	176,836	25,383	24,806	1.17
北海岸有線電視股份有限公司	211,600	296,918	59,262	237,656	154,546	13,348	15,482	0.73
鳳信有線電視股份有限公司	420,210	847,048	243,997	603,051	980,017	205,301	156,541	3.73
觀天下有線電視事業股份有限公司	560,000	758,993	175,333	583,660	426,192	76,287	67,316	1.20

聲 明 書

本公司民國九十四年度（自九十四年一月一日至十二月三十一日止）依「關係企業合併營業報告書關係企業合併財務報表及關係報告書編製準則」規定，應納入編製關係企業合併財務報表之公司與依證券發行人財務報告編製準則及財務會計準則公報第七號應納入編製母子公司合併財務報表之公司均相同，且關係企業合併財務報表所應揭露相關資訊於前揭母子公司合併財務報表中均已揭露，爰不再另行編製關係企業合併財務報表。

特此聲明

公司名稱：台灣固網股份有限公司

負責人：蔡 明 忠

中 華 民 國 九 十 五 年 一 月 二 十 七 日

參、董事或監察人相關事項

最近年度截至年報刊印日止，董事或監察人對董事會通過重要決議有不同意見且有記錄或書面聲明者，其主要內容：無。

肆、最近年度及截至年報刊印日止，私募有價證券辦理情形

無。

伍、最近年度及截至年報刊印日止，子公司持有或處分本公司股票情形

單位：新台幣千元；股；%

子公司名稱	實收資本額	資金來源	本公司持股比例	取得或處分日期	取得股數及金額	處分股數及金額	投資損益	截至公開說明書刊印日止持有股數及金額	設定質權情形	本公司為子公司背書保證金額	本公司與子公司金額
弘運科技股份有限公司	\$217,980	自有資金	66.67%	本年度截至年報刊印日止持有股數及金額	2,800,000 股 \$4,800	無	無	2,800,000 股 \$4,800	無	無	無

陸、最近年度及截至年報刊印日止，股東會及董事會之重要決議

一、94 年股東常會重要決議內容：

(一) 承認及討論事項

1. 通過本公司 93 年度營業報告書及財務報表案。
2. 通過本公司 93 年度盈餘分派案。
3. 通過本公司「公司章程」修訂案。

二、94 年及截至年報刊印日止董事會重要決議內容：

1. 推舉蔡明忠先生為董事長。
2. 通過本公司因應財務會計準則公報第 35 號提列資產減損案。
3. 通過修改本公司董事、監察人酬勞分配案。
4. 通過本公司 94 年度上半年經會計師查核之財務報表。
5. 訂定本公司 93 年度股東紅利除息基準日案。
6. 通過更換會計師案。
7. 通過本公司「內部控制制度」及「內部稽核實施細則」修訂案。
8. 通過本公司與弘運科技股份有限公司固網二期設備採購及工程合約修訂案。
9. 通過本公司「取得或處分資產處理程序」修正案。
10. 通過本公司 94 年度經會計師查核之財務報表。
11. 決議 94 年度盈餘分派案。
12. 決議召開本公司 95 年股東常會。
13. 通過本公司「資金貸與及背書保證作業程序」修正案。

相關公告資訊請至「公開資訊觀測站」(<http://mops.tse.com.tw>) 查詢。

柒、最近年度及截至年報刊印日止，公司依法被處分、公司對內部相關人員之處罰、主要缺失與改善情形

- 一、公司被處分情形：行政院公平交易委員會於九十三年十二月十七日以公壹字第 93000951 號函以本公司刊登「中華電信用戶撥打國際電話前三碼改為 006」、「遠傳／和信用戶撥打國際電話前三碼改為 006」廣告涉及違反公平交易法第 24 條規定對本公司科處罰鍰新台幣壹佰伍拾萬元整(註：本處分案因本公司依法提起訴願及行政訴訟而尚未確定)。
- 二、公司對其內部相關人員之處罰：無。
- 三、主要缺失與改善情形：處分案雖尚未確定，但已要求內部相關人員及廣告商於處理廣告過程應遵循相關法令規定，避免類似情形發生，以保障公司權益。

捌、最近年度及截至年報刊印日止，發生證券交易法第三十六條第二項第二款所定對股東權益或證券價格有重大影響之事項

無。

玖、其他必要補充說明事項

無。

